

Projecte gestió 2019

del Centre d'Acollida d'Animals de la Selva (CAAS)



**CENTRE D'ACOLLIDA
D'ANIMALS A LA SELVA**

Gener 2019

Índex

1. Introducció
2. Instal·lacions
3. Equipaments
 - 3.1. Vehicles
 - 3.2. Elements de captura
 - 3.3. Equipaments informàtics i de telefonia
 - 3.4. Equipaments d'atenció veterinària
 - 3.5. Material de manteniment
 - 3.6. Transportins
 - 3.7. Cassetes
 - 3.8. Maquina de polvoritzar
4. El personal
5. Els horaris del CAAS
6. El servei de recollida
 - 6.1. El conveni
 - 6.2. l'aportació econòmica municipal
7. Les dades del 2014
8. Els preus públics del 2015
9. Marc Legal

Annexos:

- Annex_1: Memòria del CAAS 2018

1. INTRODUCCIÓ

El servei de recollida d'animals abandonats va ésser assumit pel Consell Comarcal de la Selva l'any 1989, i va començar a ser operatiu l'any 1990.

Des de l'any 1990 fins a desembre del 1998, aquest servei ha estat realitzat per la Societat Protectora d'Animals i Plantes de Tossa de Mar, en virtut del contracte signat entre aquesta entitat i el Consell Comarcal.

El novembre de 1996 el Consell Comarcal de la Selva va iniciar les obres de les noves instal·lacions, situades al municipi de Tossa de Mar, que es varen cloure el novembre de 1997.

El CAAS ha experimentat una notable evolució en els darrers anys, tant pel que fa al nombre d'animals custodiats com, el que és més important, en la pròpia concepció del que ha de ser un centre d'aquestes característiques, deixant enrere el model tradicional de gossers i gaters.

Hi ha un aspecte important en la normativa municipal sobre protecció dels animals que condiona la gestió del CAAS i que el fa pioner, que és la supressió de l'eutanàsia d'animals al Centre, acceptant només en aquells casos en què sigui dictaminada sota criteri veterinari, atenent a conductes marcadament agressives envers persones o altres animals, o a estats patològics que impliquin sofriment per l'animal o que suposin un risc de transmissió de malalties contagioses greus.

Tots aquests factors determinen substancialment tant les polítiques a aplicar per a la gestió del centre com els recursos que hi són necessaris, ja que ambdós conceptes estan lligats de manera indissoluble al flux d'animals amb el que es treballi.

Els esforços han d'anar, doncs, en dues direccions: reduir les entrades d'animals a través de la generalització del cens i de la identificació amb microxip, la conscienciació dels propietaris i l'educació per a una tinença responsable, i incrementar les sortides del Centre, tant a través del foment de les adopcions, com de la millora de l'efectivitat en el procediment de localització i retorn dels animals perduts als seus propietaris. I la prioritat més important, garantir el benestar dels animals i les seves condicions de confort durant la seva estada al Centre, aplicant criteris professionals i etològics per a assolir-ho.

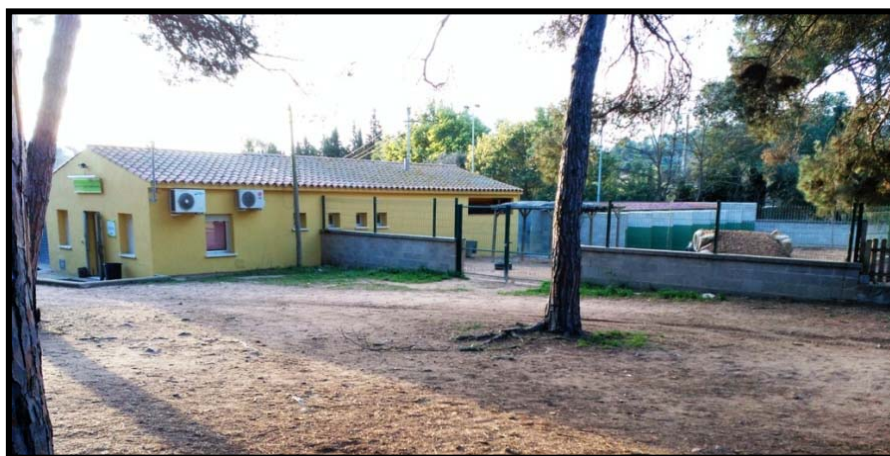

Tanmateix, pel que fa a la recollida, la voluntat del CAAS ha estat sempre la de donar màxim servei als municipis de la nostra comarca, essent exemple d'això l'ampliació del servei ordinari l'exercici 2017, amb el servei extraordinari, el qual dona cobertura a qualsevol eventualitat que puguin tenir els nostres municipis.

2. INSTAL·LACIONS

El CAAS està donat d'alta al registre d'explotacions de nuclis zoològics de la Generalitat de Catalunya amb el número G 2500053, amb la denominació de Gosseres Comarcals, titularitat del Consell Comarcal de la Selva i classificació "manteniment temporal d'animals", data 29 d'abril de 1999.

El centre ha sofert diferents processos d'ampliació:

- 2006 Construcció del pati exterior d'esbarjo
- 2008 Conducció de l'aigua regenerada procedent de l'EDAR
- 2009 Instal·lació circuit intern d'aigua regenerada per netejar les instal·lacions
- 2014 Renovació de la furgoneta del CAAS mitjançant l'adquisició d'una nova.
- 2015 Ampliació de 8 boxes al pati exterior, substitució de totes les reixes dels boxes i pavimentació antilliscant als passadissos de tota la zona exterior
- 2016 Neteja i adequació zona pàrquing i zona esbarjo exterior
- 2017 Adquisició de maquina anestèsia per gasos
- 2018 Obres d'adequació del magatzem extern en nous vestidors
- 2018-2019 Obres de d'adequació dels antics vestidors com a sala d'intervencions veterinàries.

Actualment les instal·lacions integren:

- Àrea de serveis: 126 m²
 - Despatx
 - Office
 - Serveis
 - Vestidors
 - Sala d'atenció veterinària
 - Magatzem tancat
 - Magatzem obert
- Boxes dels animals 50 boxes (4,00 x 2,00 mts) amb una zona coberta i un pati
- Pati exterior d'esbarjo
- Nous vestidors

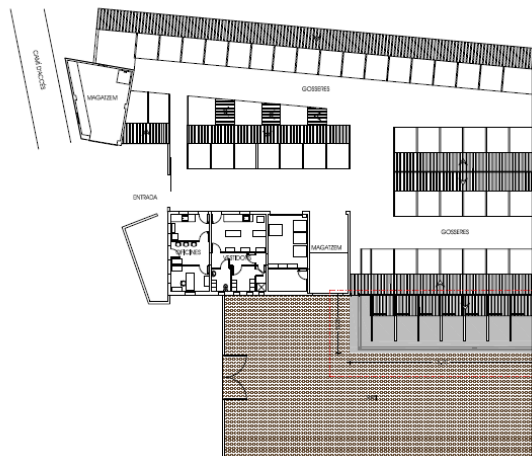

3. EQUIPAMENTS

- 3.1. Vehícles: Per tal de realitzar el servei de recollida d'animals el CAAS disposa d'una furgoneta adaptada.
- 3.2. Elements de captura: 2 llaços, una gàbia trampa per gossos, 8 gàbies trampa per gats, una sarbatana amb dards anestèsics i una xarxa de captura.
- 3.3. Equipaments informàtics i telemàtics : 1 ordinador PC, un telèfon mòbil (649859459), un telèfon fix 972340813 i una connexió a internet.
- 3.4. Atenció veterinària: conjunt d'equipaments i utensilis necessaris per a la pràctica de les cures i intervencions veterinàries: tisores, bisturís, xeringues, màquines per depilar, centrifuga, làmpades, armaris, frigorífic, lupa, porta sueros, esterilitzador sec, plusioxímetre, màquina gasos anestèsics, etc.
- 3.5. Material de manteniment: el CAAS disposa d'un conjunt d'eines i instruments per tal de garantir les tasques de manteniment bàsiques del centre: soldador, trepant, radial, jocs de claus, grup generador de corrent, 1 carretó, 2 pales i altres eines més petites.
- 3.6. Transportins: 4 transportins de plàstic grans i 4 transportins plegables de diferents mides.
- 3.7. Casetes: cada box està equipat amb dos cassetes de PVC model canadenc per tal de donar més confort als animals, així com d'una menjadora per tal de garantir el subministrament de pinso.



- 3.8. Màquina de polvoritzar: que consta d'un dipòsit de 100 lts i d'un motor per tal de realitzar el tractament general de controls de paràsits externs al conjunt de les instal·lacions.
- 3.9. Generador de benzina per cobrir talls de llum elèctric.

4. PERSONAL

La plantilla adscrita al CAAS per l'exercici 2019 és:

- 5 operaris a jornada completa
- 1 veterinari en prestació de serveis (20 hores setmanals)

Dels quals:

- 4 places d'operaris fixes a jornada sencera (35,0 h/setmanals).
- 1 plaça d'operari aprovada en la modificació RLT del 2019 a cobrir a primers d'any.
- 1 veterinari, 20 hores setmanals mitjançant contractació prestació serveis.

Horaris i torns de treball: Donades les necessitats de manteniment dels animals (alimentació, neteja i atenció) el CAAS requereix la presència d'operaris durant els 365 dies de l'any. Per tal d'atendre aquestes necessitats s'estableix un torns de treball i unes rotacions de festius entre els operaris del centre.

- Torns horaris de dilluns a divendres no festius:
 - Matins: jornada continuada de 08,00 a 15,00 h
 - Tardes: jornada partida de 10,00 a 17,00 h
- Torns horaris dissabtes i festius
 - Matins de 08,00 a 15,00 h
- Rotació de guàrdies caps de setmana:
 - Mitjançant rotació, entre els quatre operaris fixes.
 - El 5è operari contractat el 2019 prestarà servei tots els caps de setmana, d'aquesta forma és garanteix que sempre hi hauran dos operaris al centre.
- Rotació de guàrdies en dies festius
 - Mitjançant rotació, entre els quatre operaris fixes. Es prioritzarà tenir dos operis de guàrdia.

Marge d'entrada i sortida: d'acord conveni i condicions pactes a la Mesa general de negociació temes comuns, el operaris del CAAS tenen un marge d'entrada i sortida de 60 minuts, sempre garantint l'obertura en horari d'atenció al públic.

Prestació servei veterinari: Per al 2019 es disposa d'una contractació de serveis veterinaris amb Roberto Melero Astorga (centre veterinari CANVET), per una dedicació diària de 20 hores/setmana.

Servei d'urgències veterinàries: disponibilitat de consultes i atenció veterinària d'urgències les 24h hores els 365 dies.

Servei Extraordinari del CAAS

Es presta els dissabtes, diumenges i festius (atenent al calendari laboral del Consell Comarcal de la Selva), des de les 14:30 fins a les 08:00 del dia següent. Es tracta d'un servei complementari de tardes, nits i festius, que el Consell Comarcal de la Selva subcontractarà a una empresa externa. La prestació d'aquest servei no està inclosa en la prestació econòmica anual que han d'abonar els ajuntaments. El Consell Comarcal liquidarà trimestralment a cada ajuntament que hagi sol·licitat aquest servei la despesa

corresponent, d'acord amb les quotes previstes i al nombre i tipus de servei que s'hagin requerit. Els conceptes establerts són:

- Recollida de dilluns a divendres, no festiu, de 14:30 fins a les 22:00 h
- Recollida de dilluns a divendres, no festiu, de 22:00 a 08:00 h.
- Recollida dissabtes, diumenges i festius (24 hores)

Aquest servei es presta mitjançant contractació externa a un especialista, Bernard Silva Cedillo (Educació Canina Infahund).

Els Voluntaris del CAAS

El Centre d'Acollida d'Animals ofereix la possibilitat de col·laborar als ciutadans que de forma desinteressada volen ajudar a millorar les condicions de vida dels animals que tenim allotjats.

Aquesta col·laboració està regulada per un contracte de voluntariat on es determinen les tasques a desenvolupar i els compromisos d'ambdues parts. El Consell Comarcal cobreix les despeses de l'assegurança preceptiva.

El cos de voluntaris està format per un màxim de 10 persones que col·laboren regularment amb el CAAS en les tasques de suport al lliurament i recollida dels gossos del CAAS als molts ciutadans que venen a passejar les mascotes, també en la gestió d'informació als visitants i a la participació en fires locals.

5. HORARIS DEL CAAS

L'horari habitual de funcionament del centre és:

- De 08,00 a 17,00 h dies laborables
- De 08,00 a 15,00 h dissabtes i festius

L'horari del servei de recollida d'animals:

- Servei ordinari: de 08,00 a 14,30 h dies laborables
- Servei extraordinari: tardes, nits, dissabtes i festius

Horari d'atenció al públic:

Per tal de garantir les tasques de neteja i adequació dels animals s'estableix un horari d'atenció al públic:

- De 09,00 a 16,30 h els dies laborables
- De 09,00 a 14,00 h els dissabtes i festius

Els dies d'Any Nou, Reis, Nadal i Sant Esteve, donat que únicament hi haurà un operari de guàrdia l'horari d'atenció al públic serà de 10,00 a 12,00 h.

Horari passejades:

- De 10,00 a 16,00 h els dies laborables.
- De 10,00 a 14,00 h els caps de setmana i festius.

Durant l'estiu, i sempre a criteri dels veterinaris del centre, l'horari de passejades es modifica per tal d'evitar exposicions a la calor: de 09,00 a 12,00 h

Els dies d'Any Nou, Reis, Nadal i Sant Esteve, donat que únicament hi haurà un operari de guàrdia no hi hauran passejades.

Festius 2019

Horari d'atenció

• 1 de gener	de 10,00 a 12,00 h
• 19 d'abril (Divendres Sant).....	de 10,00 a 14,00 h
• 22 d'abril (Dilluns de Pasqua)	de 10,00 a 14,00 h
• 1 de maig (Festa del Treball)	de 10,00 a 14,00 h
• 24 de juny (Sant Joan)	de 10,00 a 14,00 h
• 15 d'agost (Mare de Deu).....	de 10,00 a 14,00 h
• 11 de setembre (Diada Catalunya)	de 10,00 a 14,00 h
• 12 d'octubre (Festa Nacional))	de 10,00 a 14,00 h
• 1 de novembre (Tot Sants)	de 10,00 a 14,00 h
• 6 de desembre (la Constitució)	de 10,00 a 14,00 h
• 25 de desembre (Nadal)	de 10,00 a 12,00 h
• 26 de desembre (Sant Esteve)	de 10,00 a 12,00 h

6. PRESTACIÓ DEL SERVEI DE RECOLLIDA ALS MUNICIPIS

6.1. El Conveni

El Consell Comarcal de la Selva presta el servei de recollida d'animals de companyia 25 municipis de la comarca de la Selva.

Les condicions de la prestació del servei estan recollides en el conveni signat entre els Ajuntament i el Consell Comarcal de la Selva.

El conveni es va actualitzar al 2017 i inclou com a principals novetats respecte de l'anterior:

1. Servei Extraordinari de Recollida.
2. Les tasques de sanejament de les colònies de gats als municipis que així ho considerin.

Reproducció del conveni tipus:

CONVENI ENTRE EL CONSELL COMARCAL DE LA SELVA I L'AJUNTAMENT DE
PER A LA DELEGACIÓ DE LA RESPONSABILITAT DE LA
RECOLLIDA I CONTROL DELS ANIMALS DE COMPANYIA ABANDONATS,
PERDUTS I/O ENSALVATGITS.

A Santa Coloma de Farners, ** de ***** de 2017.

REUNITS

*D'una banda l'il·lustríssim senyor/a ***** , alcalde/essa de l'Ajuntament de ***** , en nom i representació de la referida corporació i autoritzat per l'acord del ple de data *** de ***** de 2015.*

I de l'altra, l'il·lustríssim senyor Salvador Balliu Torroella, president del Consell Comarcal de la Selva, en nom i representació de la referida corporació i autoritzat per acord del ple de data de 15 de juliol de 2015.

Es reconeixen mútuament la representació i capacitat suficient per aquest acte, i en la seva virtut,

MANIFESTEN

Que correspon a l'ajuntament recollir i controlar els animals de companyia abandonats, perduts o ensalvatgits, així com el control dels animals salvatges urbans, d'acord amb l'apartat 1 de l'article 16 del Decret Legislatiu 2/2008, de 15 d'abril, pel qual s'aprova el Text refós de la Llei de protecció dels animals.

D'acord amb el punt 2 de l'anterior article 16 del Decret Legislatiu 2/2008, els ajuntaments poden delegar la responsabilitat a què fa referència l'apartat 1 a administracions o entitats locals supramunicipals, sempre sota el principi de la millora en l'eficiència del servei i sota l'aplicació dels preceptes de la Llei de Protecció dels Animals.

El Consell Comarcal de la Selva, entitat local supramunicipal, és el titular del Centre d'Acollida d'Animals de la Selva, el qual va entrar en funcionament el novembre de 1997, ubicat al municipi de Tossa de Mar, km1 carretera de Llagostera.

Atès que el Centre d'Acollida d'Animals de la Selva (CAAS) està inscrit i donat d'alta com a nucli zoològic al registre de Catalunya amb el número G2500053 i compleix amb la normativa vigent:

- Duu un llibre de registre oficial o diligenciat per l'administració competent en què es recull de manera actualitzada les dades relatives a l'entrada i la sortida dels animals i les dades de llur identificació.*
- El centre porta el llibre de registre a què es refereix el punt anterior, en el qual han de constar les dades identificadores de cadascun dels animals que hi entren i de la persona propietària o responsable d'aquests. Aquest llibre està a disposició de les administracions competents.*
- El centre compta amb les mesures de seguretat necessàries per a evitar la fugida dels animals i els danys a persones, animals, coses, vies i espais públics i al medi ambient, i per a evitar danys o atacs als animals.*
- Disposa d'un servei veterinari, encarregat de vetllar per la salut i el benestar dels animals.*
- Té a disposició de l'administració competent tota la documentació referida als animals emplaçats al nucli d'acord amb la legalitat vigent.*
- Vigila que els animals s'adaptin a la nova situació, que no presentin problemes d'alimentació ni es doni cap altra circumstància que els pugui provocar danys, i ésser els responsables de prendre les mesures adequades en cada cas.*

Per tot el que s'ha exposat, es subscriu el present,

CONVENI

Primera.- Objecte del Conveni

L'objecte del present conveni és fixar les condicions en que el Consell Comarcal de la Selva prestarà el servei de recollida i acollida dels animals de companyia domèstics (gossos i gats) perduts, abandonats i/o ensalvatgits atenent a la delegació d'aquesta responsabilitat que fa l'ajuntament. En concret es delegació la prestació de:

1. La recollida dels animals de companyia domèstics (gossos i gats) abandonats, perduts o ensalvatgits.
2. El manteniment dels animals de companyia domèstics (gossos i gats) recollits.
3. El sanejament i l'esterilització dels gats d'acord el que estableix el "Programa per a l'establiment de colònies de gats en zones urbanes" del Consell Comarcal de la Selva.

Segona.- Durada del Conveni

Aquest conveni entrarà en vigor a partir de la data de la seva signatura i podrà ser modificat o desenvolupat per mutu acord de les parts.

Aquesta delegació tindrà vigència de tres anys, prorrogable per períodes iguals successius.

En el cas que l'Ajuntament decideixi recuperar la delegació caldrà que formalitzi un preavís amb una antelació de 6 mesos, abans de la finalització de l'exercici en curs.

Tercera.- Obligacions del Consell Comarcal de la Selva

El Consell Comarcal de la Selva recollirà i acollirà a les seves instal·lacions del Centre d'Acollida d'Animals de la Selva (CAAS) els gossos i gats abandonats, perduts o ensalvatgits.

Entenent que no tenen la condició d'animals perduts, abandonats o ensalvatgits els gossos i gats que:

1. Formin part de colònies urbanes i periurbanes, siguin aquestes controlades o no per l'ajuntament, i que son alimentats voluntàriament per ciutadans particulars i/o entitats animalistes.
2. Que es trobin possessió de qualsevol ciutadà o entitat animalista. Independentment d'estar els animals identificats i/o censats a l'ajuntament, i de que l'entitat estigui constituïda o no com a protectora.

El Consell Comarcal posarà a l'abast de l'ajuntament tots els mitjans humans i materials de que disposa per atendre aquest servei que són: el personal adscrit al servei de recollida i acollida, els vehicles especialitzats per la recollida, els equipaments adients per a la captura dels animals i les instal·lacions del CAAS.

El servei de recollida establert presenta dues modalitats: el servei ordinari i el servei extraordinari.

- a) Servei ordinari de recollida: es presta aquest servei de dilluns a divendres, no festius (atenent al calendari laboral del Consell Comarcal de la Selva), en horari de 08:00 a 14:30 h. El pagament de la taxa anual per part dels ajuntaments inclou aquest servei ordinari.
- b) Servei extraordinari de recollida: es presta els dissabtes, diumenges i festius (atenent al calendari laboral del Consell Comarcal de la Selva) de 14:30 fins a les 08:00 del dia següent. Es tracta d'un servei complementari de tardes, nits i festius, que el Consell Comarcal de la Selva subcontractarà a una empresa externa. La prestació d'aquest servei no està inclosa en la taxa anual que han d'abonar els ajuntaments. El Consell Comarcal liquidarà trimestralment a cada ajuntament que hagi sol·licitat aquest servei la despesa corresponent, d'acord amb les quotes

previstes a l'ordenança fiscal i al nombre i tipus de servei que s'hagin requerit. Els conceptes establerts són:

- *Recollida de dilluns a divendres, no festiu, de 14:30 fins a les 22:00 h*
- *Recollida de dilluns a divendres, no festiu, de 22:00 a 08:00 h.*
- *Recollida dissabtes, diumenges i festius (24 hores)*

Aquest servei extraordinari es de recepció voluntària, es prestarà únicament a petició expressa de cada ajuntament.

Els serveis municipals poden disposar de les instal·lacions del CAAS per fer lliurament de qualsevol animal de companyia abandonat, perdut o ensalvatgit, que hagi sigut capturat pels propis serveis locals, tots els dies de la setmana atenent l'horari de funcionament del CAAS.

El Consell Comarcal de la Selva allotjarà a les seves instal·lacions, i d'acord amb la normativa vigent, els animals de companyia (gossos i gats) abandonats, perduts o ensalvatgits.

El Consell Comarcal de la Selva gestionarà directament el servei de recuperació dels animals (gossos i gats) als seus propietaris. Avisarà la persona propietària, la qual tindrà un termini de vint dies per a recuperar-lo d'acord estableix la normativa vigent. Un cop transcorregut aquest termini, si la persona propietària no l'ha recollit, l'animal pot ésser cedit, acollit temporalment o adoptat.

El Consell Comarcal de la Selva, en qualitat de titular del centre d'acollida, i d'acord amb l'article 18 de Decret Legislatiu 2/2008, atindrà les peticions d'acolliment d'animals de companyia realitzades pels particulars, les quals s'hauran de formular per escrit. Aquestes peticions hauran d'anar precedides d'un informe dels serveis socials de l'ajuntament i d'un informe del Consell Comarcal, i seran resoltes favorablement, o no, en funció de la disposició d'espai al CAAS.

El Consell Comarcal de la Selva desenvoluparà conjuntament amb totes les entitats interessades (ajuntaments, ONG, centres d'ensenyament, etc.) les campanyes de formació i sensibilització sobre la tinença responsable dels animals de companyia.

El Consell Comarcal de la Selva tindrà disposició de l'ajuntament tota la informació sobre les recollides d'animals, els acolliments, les recuperacions, les adopcions i les incidències produïdes.

El Consell Comarcal de la Selva, mitjançant el seu servei de recollida ordinari d'animals, tindrà la prioritat de retirar tots els dies laborables, els gossos i gats recollits pels serveis municipals propis i allotjats temporalment en els dipòsits municipals. En cas d'impossibilitat, per raons justificades, els serveis de recollida comarcal ho hauran de comunicar via telefònica als serveis municipals.

En cas de comís preventiu d'un gos i/o gat, el Consell Comarcal de la Selva procedirà únicament a la retirada del/s animal/s i al seu trasllat al centre (nucli zoològic) que determini l'ajuntament per mantenir-lo/s en custòdia preventiva. La recollida es farà si prèviament s'ha lliurat una còpia de l'ordre de comís i els operaris del servei de recollida van acompanyats per l'autoritat municipal responsable de procedir al comís. Una vegada l'ajuntament aixequi el comís preventiu o determini el comís definitiu, els serveis de recollida procedirà a la retirada dels animals del centre i el seu trasllat al CAAS en qualitat d'animals abandonats i susceptibles de ser adoptats per tercers.

Quarta.- Obligació de l'Ajuntament

Correspon a l'ajuntament:

- *Exercir la inspecció i la vigilància dels animals de companyia en tot el seu terme municipal.*
- *Establir un registre censal dels gats, dels gossos i dels altres animals que es determinin per reglament, el qual ha d'estar a disposició de les administracions i les autoritats competents.*
- *Vigilar i inspeccionar els nuclis zoològics amb animals de companyia, especialment els establiments de venda, guarda, recollida i cria, i, si escau, comissar els animals de companyia.*
- *Els ajuntaments poden comissar de manera immediata els animals, sempre que hi hagi indicis racionals d'infracció de les disposicions del Decret Legislatiu 2/2008, de 15 d'abril, pel qual s'aprova el Text refós de la Llei de protecció dels animals. El comís té el caràcter de preventiu fins a la resolució de l'expedient sancionador corresponent, que en tot cas ha de determinar la destinació final que s'ha de donar als animals comissats. Les despeses ocasionades pel comís i les actuacions relacionades amb aquest són a compte de qui comet la infracció.*
- *D'acord la normativa vigent en matèria de protecció dels animals, correspon a l'ajuntament la imposició de les sancions establertes per la comissió de les infraccions tipificades com a lleus per aquesta Llei. La imposició de la multa pot comportar el comís dels animals objecte de la infracció, sens perjudici de l'aplicació del comís preventiu que es pot determinar a criteri de l'autoritat actuant en el moment de l'aixecament de l'acta d'inspecció o la denúncia.*

Cinquena.- Finançament de la delegació

Totes les despeses de gestió, manteniment, personal i inversions del servei de recollida i acollida d'animals abandonats, perduts i ensalvatgits, aniran a càrrec del Consell Comarcal de la Selva.

El Consell Comarcal de la Selva serà el responsable de l'elaboració del pressupost anual i de la seva aprovació.

El Consell Comarcal elaborarà, publicarà i aprovarà, d'acord amb el pressupost anual, la taxa que haurà de pagar cada municipi de la Comarca de la Selva que tingui delegades les prestacions i els serveis motiu d'aquest conveni. Aquesta taxa quedarà reflectida en les ordenances fiscals que aprovarà el Consell Comarcal anualment: Taxa T-13 "Taxa per el servei de recollida i acollida d'animals abandonats".

La taxa que correspon a cada municipi per la prestació i disponibilitat del servei de recollida ordinari, l'acollida dels animals i totes les gestions administratives que comporti la recerca dels propietaris i la recuperació dels animals s'elaborarà anualment tenint en compte:

- *El nombre d'habitats del municipi (recompte padró municipal, IDESCAT).*
- *El nombre d'habitatges (primers i segones residències, IDESCAT).*
- *La superfície del municipi.*
- *El nombre d'animals recollits durant els últims tres anys al municipi.*

Correspondrà a l'ajuntament, en aplicació del principi de la millora en l'eficiència del servei, abonar al Consell Comarcal la taxa aprovada en l'exercici en curs.

Els serveis de recollida extraordinària d'animals tenen caràcter voluntari, únicament comportarà despesa per l'ajuntament si l'ha requerit, el cost d'aquest servei es liquidarà trimestralment atenent a les quotes aprovades en l'ordenança fiscal T-13.

En cas el municipi encarregui al Consell Comarcal les tasques de sanejament i esterilització dels gats per a l'establiment de colònies de gats en zones urbanes, correspondrà a l'Ajuntament abonar addicionalment aquesta despesa atenent a les taxes establertes en l'ordenança fiscal T-13.

Sisena.- Protecció de dades

L'Ajuntament de com a responsable dels fitxers i el Consell Comarcal de la Selva com a encarregat del tractament de les dades, es comprometen a complir la normativa de protecció de dades de caràcter personal. Correspon a l'Ajuntament, com a responsable dels fitxers, haver procedit formalment a la seva aprovació i inscripció al Registre de fitxers de l'Autoritat Catalana de Protecció de Dades.

El Consell Comarcal de la Selva tractarà les dades en concepte d'encarregat del tractament en els termes següents:

- *Les dades facilitades, així com les obtingudes i tractades, únicament seran utilitzades per a les finalitats descrites en aquest conveni.*
- *El Consell Comarcal de la Selva adoptarà les mesures tècniques i organitzatives necessàries per garantir la seguretat de les dades, dels sistemes i equips utilitzats en el tractament de les dades de caràcter personal, així com el deure de secret exigible a les persones que intervinguin en qualsevol fase del tractament. Implantarà les mesures de seguretat de nivell bàsic // mitjà // alt previstes en el Reglament LOPD (RD 1.720/2007).*
- *En el moment d'obtenir dades personals el Consell Comarcal de la Selva informarà a la persona interessada de:*
 - *Que les dades facilitades es tractaran per a la finalitat pròpia del Conveni.*
 - *Que el responsable del fitxer és l'Ajuntament.*
 - *Que podrà exercir els drets d'accés, rectificació, cancel·lació i oposició al tractament davant l'Ajuntament // davant el Consell Comarcal de la Selva.*

El Consell Comarcal de la Selva no utilitzarà les dades de caràcter personal per a cap finalitat aliena a la pròpia del Conveni. Excepte en els casos previstos legalment no les comunicarà o cedirà a cap entitat, empresa o persona diferent de la persona interessada, sense l'expressa autorització de l'òrgan competent de l'Ajuntament.

L'externalització de serveis assumits pel Consell Comarcal de la Selva en base a aquest conveni, requerirà l'autorització prèvia de l'Ajuntament i es regularà en un contracte amb els continguts exigits per l'article 21 del Reglament LOPD (RD 1.720/2007).

Finalitzada la vigència d'aquest conveni el Consell Comarcal de la Selva retornarà a l'Ajuntament les dades vinculades a l'exercici de l'activitat objecte del conveni. El Consell Comarcal de la Selva podrà conservar còpia de les dades bloquejades fins que prescrivin les possibles responsabilitats derivades de la seva actuació. Així mateix podrà conservar dades anònimes amb finalitats estadístiques i de recerca.

Setena.- Nul·litat

Si alguna de les disposicions del present Conveni és declarada nul·la i no convinguda o il·legal, o inaplicable per qualsevol altre raó, per qualsevol autoritat judicial o altra autoritat competent, les parts modificaran aquesta disposició de manera raonable a fi d'incloure les esmenes escaients, mentre que les altres disposicions es mantindran inalterades.

Vuitena.- Modificació del Conveni i prescripció

Sense perjudici de totes les altres condicions, les omissions, afegits o modificacions del present Conveni no seran vàlides o no tindran efecte si no són acordades per escrit per les parts implicades.

Les qüestions litigioses que sorgeixin en la interpretació i compliment del conveni seran de coneixement i competència de l'ordre jurisdiccional contenciós administratiu.

I en prova de l'anterior signen aquest conveni per duplicat i a un sol efecte, al lloc i data indicats a l'encapçalament.

Salvador Balliu i Torroella

President
Consell Comarcal de la Selva

Alcalde/essa
Aj. de

6.2. El finançament

6.2.1. Els cost municipal del servei

El pressupost de despeses aprovat pel 2019 és de 441.408,60 € amb una aportació dels municipis de 170.758,56 € en concepte de servei ordinari. L'aportació de cada municipi de la comarca s'elaborarà anualment tenint en compte:

- El nombre d'habitants del municipi (recompte padró municipal, IDESCAT)
- El nombre d'habitatges (primers i segones residències, IDESCAT)
- La superfície del municipi
- El nombre d'animals recollits durant els darrers anys al municipi (gossos i gats)

Atenent aquestes dades, les aportacions que corresponen fer als diferents ajuntaments per a la prestació del servei ordinari son:

Taula de preus per a prestació servei ordinari 2019

MUNICIPI	TAXA 2018
AMER	2.908,72 €
ANGLES	4.444,76 €
ARBÚCIES	6.322,47 €
BLANES	26.185,96 €
BREDA	3.637,46 €
BRUNYOLA	2.131,56 €
CALDES DE MALAVELLA	9.619,18 €
LA CELLERA DE TER	2.253,14 €

FOGARS DE LA SELVA	3.184,96 €
HOSTALRIC	4.005,20 €
LLORET DE MAR	27.751,22 €
MAÇANET DE LA SELVA	10.569,24 €
MASSANES	2.681,64 €
OSOR	2.263,93 €
RIELLS I VIABREA	6.283,46 €
RIUDARENES	4.478,07 €
RIUDELLOTS DE LA SELVA	2.400,47 €
SANT FELIU DE BUIXALLEU	3.288,49 €
SANT HILARI SACALM	- €
SANT JULIÀ I BONMATÍ	2.240,45 €
SANTA COLOMA DE FARNERS	11.101,73 €
SILS	8.291,77 €
SUSQUEDA	2.002,36 €
TOSSA DE MAR	6.999,36 €
VIDRERES	11.263,97 €
VILOBÍ D'ONYAR	4.448,98 €
TOTAL	170.758,56

Per a la prestació del servei extraordinari l'aportació municipal és variable en funció del nombre de serveis requerits i de la tipologia del servei.

Taula: cost municipal per a la prestació del servei extraordinari

Servei Extraordinari	Preu públic
Recollida extraordinari dies laborable de 14,30 a 22,00 h	62,40 €/gos
Recollida extraordinària en dissabtes, festius i horari nocturn (de 22,00 a 08,00 h)	78,00 €/gos
Recollida extraordinària fallida	41,60 €/servei
Manteniment d'animals en el dipòsit municipal temporal de l'Ajuntament fins a 72 hores.	26,00 €/gos
Trasllat directe del gos al CAAS (municipis sense dipòsit municipal temporal)	15,60 €/gos

Les aportacions municipals per a la prestació del servei de sanejament de colònies de gats també és variable en funció del nombre d'animals a esterilitzar i del sexe.

Taula: cost municipal per a la prestació del servei de sanejament gats de colònies

Sanejament i control gats colònies urbanes	Import
Cost unitari per gata femella	55,00 €/animal

Cost unitari per gat mascle	30,00 €/animal
Test serològic FeLV / FIV	15,0 €/ test

6.2.2. Terminis de pagament

L'aportació fitxe que correspon a la prestació del servei ordinari serà facturada a primers d'any a cada ajuntament, previament haurà estat necessari l'aprovació per part del Consell Comarcal i dels ajuntaments de l'import que serà incorporat com addenda al conveni.

Les aportacions varibales, servei extraordinari i servei de sanejament gats, serà liuqdat trimestralment. Els preus unitaris per a la prestació d'aquest servei també hauran de ser aprovats anualment pel Consell Comarcal i els ajuntament mitjançant adedenda al conveni.

Els preus per a la prestació d'aquest serveis regulats mitjançant aprovació anual per ambdues parts (Consell Comarcal de la Selva i Ajuntament) i incorporades com addenda al conveni estan exclosos d'IVA.

6.3. Els preus públics

Per tal de garantir la viabilitat del servei de recollida i d'acollida el Consell Comarcal aprova anualment els preus públics que afecten a la recuperació de les mascotes i a les adopcions.

Ordenança fiscal P-05

Preus públics associats a la recuperació d'un animal del CAAS

- Cartilla veterinària: 4,10 €
- Anàlisis leishmània: 14,90 €
- Anàlisis FeLV/FIV: 14,90 €
- Desparasitació: 6,50 €
- Vacunació cadells: 18,40 €
- Vacunació adults: 18,40 €
- Identificació microxip: 18,40 €
- Esterilització gossa: 101,90 €
- Castració gos mascle: 51,80 €
- Esterilització gata: 51,80 €
- Castració gat: 32,30 €
- Inspecció veterinària: 23,30 €
- Alta o modificació xip al COVC: 20,30 €
- Passaport internacional: 19,80 €
- Recollida d'un animal: 49,50 €
- Desplaçaments: 25,00 €
- Estada diària: 9,60 €/dia

Preus públics associats a l'adopció d'un animal

- Adopció de cadells (gossos i gats): 88,96 €
- Adopció gos adult: 159,35 €

- Adopció gat adult: 109,15 €

Bonificacions

- Adopcions (cessions) d'animals a protectores col·laboradores que tinguin signat conveni de col·laboració amb el Consell
- Comarcal de la Selva 100 %
- Adopcions a particulars en el marc de fires i desfilades 50 %
- Adopcions a jubilats majors de 65 anys i aturats que ho acreditin 50 %

Els preus públics meriten un 21% d'IVA.

7. MARC LEGAL

- Reglament de funcionament del Centre d'Acollida d'Animals de la Selva aprovat pel Consell Comarcal de la Selva el 2012.
- DECRET LEGISLATIU 2/2008, de 15 d'abril, pel qual s'aprova el Text refós de la Llei de protecció dels animals.
- DECRET 6/1999, de 26 de gener, pel qual s'estableixen les condicions de manteniment dels animals de companyia.
- ORDRE de 28 de novembre de 1988, de creació del Registre de nuclis zoològics de Catalunya.
- REGLAMENT del CAAS, aprovat pel Ple del Consell Comarcal de la Selva el 20 de desembre de 2016.

Projecte de gestió del Centre d'Acollida d'Animals de la Selva
Consell Comarcal de la Selva

ANNEX 1 Memòria 2018 del Centre d'Acollida d'Animals de la Selva