

# Memòria 2019

**Servei de recollida i acollida d'animals de companyia perduts i abandonats a la comarca de la Selva.**



## 1. INTRODUCCIÓ

El servei de recollida d'animals abandonats va ésser assumit pel Consell Comarcal de la Selva l'any 1989 i va començar a ser operatiu l'any 1990.

Des de l'any 1990 fins a desembre del 1998, aquest servei el va prestar la Societat Protectora d'Animals i Plantes de Tossa de Mar, en virtut del contracte signat entre aquesta entitat i el Consell Comarcal.

El novembre de 1996 el Consell Comarcal de la Selva va iniciar les obres de les noves instal·lacions, situades al municipi de Tossa de Mar, que es varen cloure el novembre de 1997. El 1998 el Consell Comarcal de la Selva va assumir la gestió directa del servei i del centre.

## 2. INSTAL·LACIONS

Les instal·lacions estan compostes de 56 gàbies dobles, amb capacitat per a 130-150 animals. A més, hi ha l'edifici de serveis on es troba la clínica veterinària, la sala de cures, el lavabo adaptat per a discapacitats, els vestidors, els magatzems i el garatge.

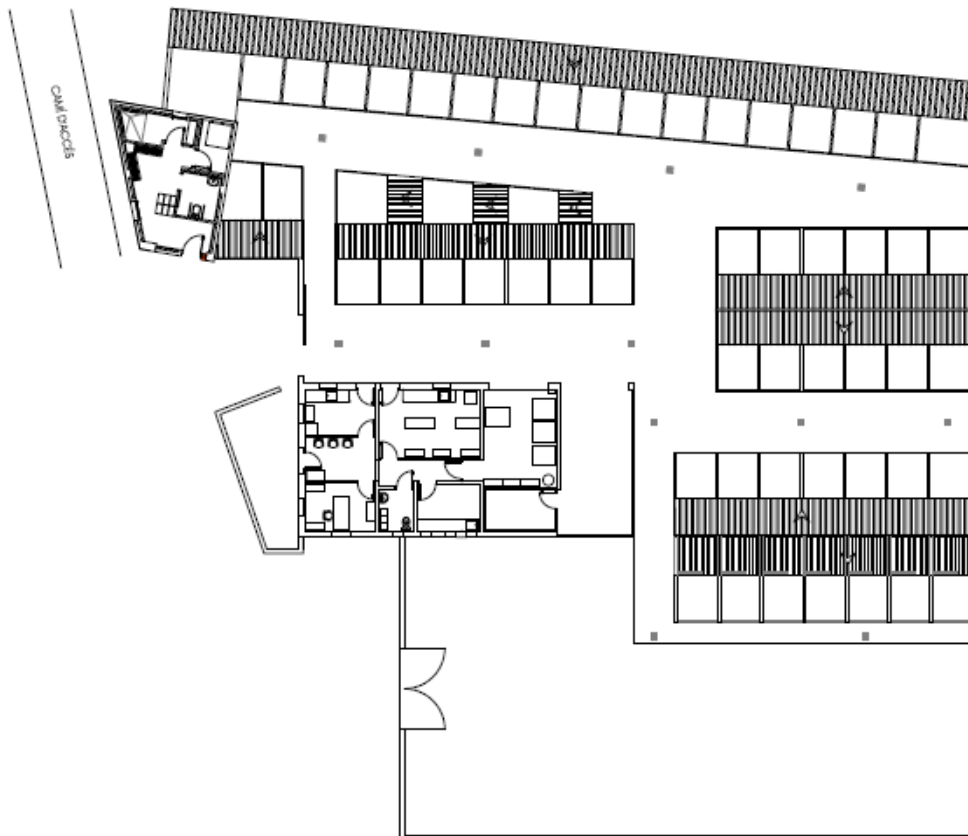

## Memòria 2019 del Centre d'Acollida d'Animals a la Selva CAAS

Les instal·lacions del CAAS disposen del preceptiu permís d'activitats i també estan donades d'alta com a Nucli Zoològic amb número de registre: G2500053.

L'any 2006 les instal·lacions del CAAS varen ser ampliadades amb la construcció d'un pati exterior de 450 m<sup>2</sup> d'esbarjo per als gossos. Les obres varen suposar una inversió de 18.000 euros del Consell Comarcal i la cessió dels terrenys per part de l'Ajuntament de Tossa de Mar.



L'any 2008 el Consell Comarcal va fer una inversió de 18.000 € per tal de fer arribar aigua regenerada procedent de la depuradora de Tossa. Aquesta inversió ha permès un estalvi de més de 1.800 m<sup>3</sup> d'aigua de boca a l'any, cal tenir present que tota la neteja es fa mitjançant aigua.

El 2009 es varen fer altres inversions importants al centre, com ara: substitució de la canonada d'abastament d'aigua potable, pintar totes les dependències de les oficines, actualització del programari de gestió del centre, i la substitució del furgó gran del centre per un de nou.

Durant els 2010 i 2011 s'han portat a terme diferents inversions destinades al manteniment i millora de les instal·lacions del CAAS: substitució de les portes de les dependències interiors, adquisició d'equipament d'ofimàtica, reparació portes gàbies gossos, adquisició de gàbies trampa per a gats i gossos, adquisició de lectors de microxip per cedir als ajuntaments, climatització de les dependències del personal, etc.

L'any 2012, 2013 i 2014 per imperatiu legal, no es varen executar inversions importants en el centre, no obstant es va haver de renovar la climatització del centre i es varen renovar 21 unitats de les casetes isotèrmiques, 50% del total, per tal de garantir l'allotjament confortable dels animals.

El 2015 la inversió més important ha estat la renovació del vehicle destinat a la recollida dels animals. D'altra banda al desembre del 2015 i gener del 2016 es van dur a terme diferents actuacions al CAAS:

- Ampliació de 8 boxes nous.
- Renovació de tots els tancaments dels boxes del CAAS
- Pavimentació antilliscant del terra per garantir la seguretat dels treballadors i visitants.
- Adequació d'una zona d'esbarjo a l'exterior.
- Pavimentació de l'accés dels vehicles.
- Neteja i retirada de runes de les antigues instal·lacions de la APAP Tossa de Mar.

El 2017 les inversions més importants s'han destinat a l'adquisició de l'equipament quirúrgic necessari per poder fer les esterilitzacions de les femelles al propi centre: equip

de gasos anestèsics, esterilitzador sec, plusioxímetre, bàscula i material quirúrgic específic.

Durant els exercicis 2018 i 2019 el Consell Comarcal de la Selva ha realitzat noves inversions en el centre, concretament:

- Conversió del magatzem exterior en els nous vestidors per al personal del centre.
- Conversió dels antics vestidors en una sala d'intervencions quirúrgiques.

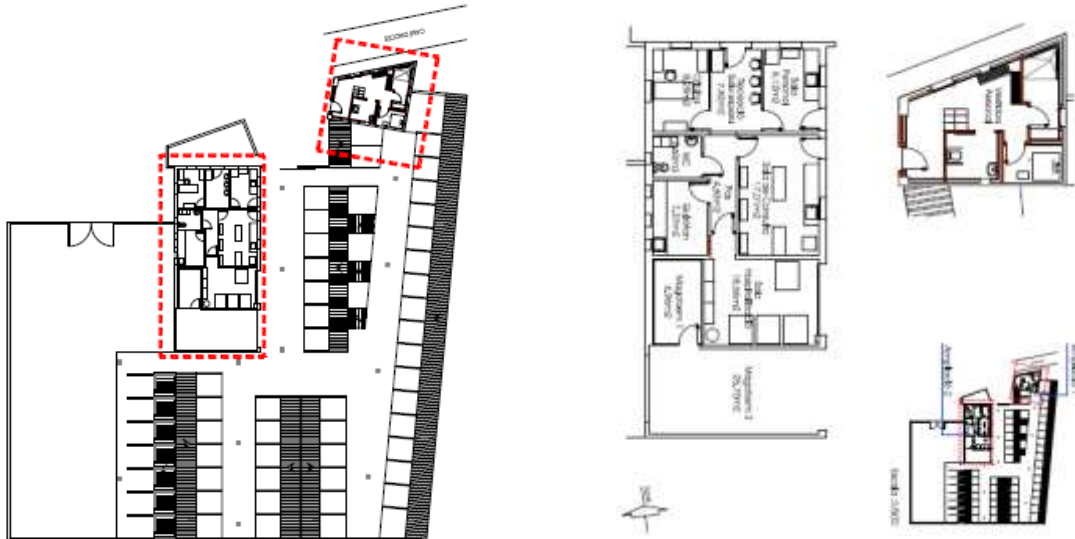

QUIRÒFAN



La creació del quiròfan permet la realització de totes les intervencions d'esterilització dels animals del CAAS d'acord amb el nou Reglament de centres veterinaris del Col·legi de Veterinaris de Catalunya que estableix la necessitat de disposar d'un quiròfan habilitat i d'un equip de gasos anestèsics.

S'ha presentat a la convocatòria del Pla únic d'obres i serveis de Catalunya (PUOSC) per al període 2020-2024, concretament a l'annualitat 2021, la sol·licitud de la subvenció de les obres de millora al centre, preveient la transformació dels antics magatzems en una sala de intervencions i de control postoperatori que faci possible realitzar les esterilitzacions (cirurgies majors) dels animals en el propi centre, evitant així la necessitat de traslladar els animals a un centre veterinari extern i tenir-los ingressats externament fins ser donats d'alta i retornats al CAAS, i en concret:

- Transformació dels antics magatzems en les sales d'intervenció i de control postoperatori.

- Climatització dels espais.
- Construcció dels nous magatzems i tallers
- Adequació de les cobertes dels boxs (substitució de les plaques de fibrociment)

S'ha estimat el pressupost total de l'actuació en 139.058,40 €, i s'ha sol·licitat una subvenció de 132.105,48 €, d'acord amb els bases aprovades.

### 3. EL PERSONAL

Els recursos humans del CAAS durant el 2019 han estat:

- 5 operaris a jornada completa
- 1 veterinari ½ jornada
- 1 Cap d'Unitat encarregat de coordinar el servei

Adicionalment cal comptar amb el suport del personal de les oficines centrals del Consell Comarcal de la Selva encarregats de les tasques administratives, de manteniment, de gestió comptable, de gestió amb els ajuntaments i els serveis jurídics.



### 4. SERVEI DE RECOLLIDA i CUSTODIA DELS ANIMALS PERDUTS I/O ABANDONATS

El servei comarcal de recollida està integrat per:

- Servei de recollida d'animals domèstics de companyia (gossos, gats i fures) perduts i/o abandonats a la comarca de la Selva.
- Servei de custòdia i manteniment.
  - Alimentació i cura dels animals
  - Serveis veterinaris
    - Atenció veterinària als animals
    - Esterilitzacions
    - Compliment programa higiene i profilaxis
  - Servei de gestió administrativa:
    - Registres d'altres i baixes
    - Atendre els avisos de recollida animals
    - Gestió de les recuperacions



- Gestió de les adopcions

El servei de recollida d'animals s'activa a partir de l'avís dels ajuntaments, de la policia i/o vigilants municipal, dels agents rurals o dels ciutadans.

- Horaris de recollida:
  - Servei ordinari: tots els dies laborables de 08,00 a 14,30 h
  - Servei extraordinari: tardes, dissabtes i festius les 24 hores
- Horaris d'atenció al públic del Centre d'Acollida d'Animals a la Selva:
  - Laborables de 09,30 a 16,45 h
  - Dissabtes i festius de 09,30 a 14,45 h



## El Reglament del Servei

L'any 2017 es va actualitzar el Reglament del Servei del CAAS. Aquest reglament defineix els objectius del serveis, els mitjans disponibles i tots els protocols de treball.

Aquest reglament va ser aprovat i publicat al BOP Girona núm. 43, amb data 2 de març de 2017.

<https://caas.selva.cat/carregues/documents/21.pdf>

## 5. DADES DEL SERVEI 2019

### 5.1. Animals Recollits 2019 a la comarca.

El nombre d'animals gestionats pel CAAS l'exercici 2019 va ser de 1.207 animals:

- 1.109 gossos
- 98 gats

Aquestes xifres no inclouen el gats esterilitzats en les campanyes de sanejament de colònies controlades que el servei del CAAS realitza en diferents municipis de la comarca.

La taula 1 mostra el repartiment de serveis duts a terme en cada un des municipis.

Taula. 1. Recollida per municipis

MUNICIPI	GATS	GOSSOS	TOTAL
AMER	0	0	0
ANGLES	0	14	14
ARBÚCIES	0	17	17
BLANES	22	131	153
BREDA	1	7	8
BRUNYOLA	0	1	1
CALDES DE MALAVELLA	12	108	120
LA CELLERA DE TER	1	4	5
FOGARS DE LA SELVA	0	21	21
HOSTALRIC	0	37	37
LLORET DE MAR	15	145	160
MAÇANET DE LA SELVA	12	152	164
MASSANES	1	10	11
OSOR	0	1	1
RIELLS I VIABREA	0	41	41
RIUDARENES	5	34	39
RIUDELLOTS DE LA SELVA	5	8	13
SANT FELIU DE BUIXALLEU	1	12	13
SANT HILARI SACALM	0	0	0
SANT JULIÀ I BONMATÍ	0	4	4
SANTA COLOMA DE FARNERS	2	60	62
SILS	2	65	67
SUSQUEDA	0	3	3
TOSSA DE MAR	4	65	69
VIDRERES	8	165	173
VILOBÍ D'ONYAR	7	4	11
<b>TOTAL</b>	<b>98</b>	<b>1109</b>	<b>1207</b>

La gràfica nº1 de la sèrie històrica s'observa que aquest 2019 s'ha frenat la tendència creixent del 2016, 2017 i 2018, destacant un punt d'inflexió que es va donar el 2015. Des del 2010 el nombre de serveis requerits va anar reduint-se progressivament fins l'any 2015 que es van atendre 619 serveis. Durant els exercicis 2016, 2017 i 2018 les xifres d'animals, concretament de gossos atesos s'ha anat incrementant fins assolir els 1.200 serveis del 2018, el 2019 s'han realitzar 1.109 serveis en gossos, la qual cosa marca una tendència a l'estabilització.

Gràfica 1. Sèrie històrica de gossos gestionats al CAAS

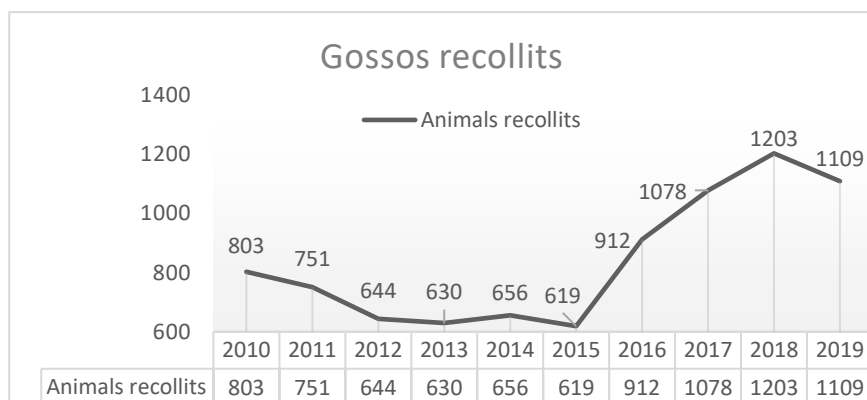

Probablement l'explicació al increment durant els 2016, 2017 i 2018 vingui donat per la posta en funcionament el 2016 del servei de recollida extraordinari (24 hores/365 dies). Els municipis han anat implementant el servei i aquest s'ha estabilitzat entre el 2018 i 2019.

## 5.2. Animals recollits durant el 2019 (series mensuals)

Taula 2. gossos recollits 2019 per municipis

RECOLLITS 2019	(GOSSOS)												TOTAL
MUNICIPI	GEN	FEB	MAR	ABR	MAIG	JUN	JUL	AGT	SET	OCT	NOV	DES	TOTAL
AMER	0	0	0	0	0	0	0	0	0	0	0	0	0
ANGLES	0	0	0	0	2	0	2	2	6	1	0	1	14
ARBÚCIES	2	1	0	1	1	1	2	2	5	1	0	1	17
BLANES	12	13	10	9	5	15	16	10	10	13	8	10	131
BREDA	0	0	0	3	2	0	0	0	0	0	2	0	7
BRUNYOLA	0	0	0	0	0	0	0	0	0	0	1	0	1
CALDES DE MALAVELLA	11	10	3	16	6	12	11	14	2	9	6	8	108
LA CELLERA DE TER	0	1	0	0	3	0	0	0	0	0	0	0	4
FOGARS DE LA SELVA	1	2	6	1	0	2	2	4	2	1	0	0	21
HOSTALRIC	1	0	5	4	4	1	5	2	8	7	0	0	37
LLORET DE MAR	10	4	14	15	10	10	13	12	22	12	17	6	145
MAÇANET DE LA SELVA	12	7	9	4	21	4	16	11	16	23	19	10	152
MASSANES	0	1	3	0	1	1	0	0	2	0	0	2	10
OSOR	0	0	0	0	0	0	0	1	0	0	0	0	1
RIELLS I VIABREA	7	5	5	1	3	3	1	0	0	4	8	4	41
RIUDARENES	2	0	2	7	9	8	0	0	4	1	0	1	34
RIUDELLOTS DE LA SELVA	1	2	0	0	0	1	1	1	0	1	1	0	8
SANT FELIU DE BUIXALLEU	10	0	1	0	0	0	0	1	0	0	0	0	12
SANT HILARI SACALM	0	0	0	0	0	0	0	0	0	0	0	0	0
SANT JULIA I BONMATÍ	0	0	0	0	0	3	0	0	0	1	0	0	4
SANTA COLOMA DE FARNERS	2	5	4	7	10	8	2	2	8	6	4	2	60
SILS	10	2	4	8	4	5	7	2	4	5	12	2	65
SUSQUEDA	0	0	0	0	0	0	0	1	1	0	1	0	3
TOSSA DE MAR	5	4	4	5	5	6	5	9	6	3	3	10	65
VIDRERES	11	10	11	15	13	10	20	8	18	15	16	18	165
VILOBÍ D'ONYAR	0	0	2	0	1	0	0	0	0	0	0	1	4
<b>TOTAL</b>	<b>97</b>	<b>67</b>	<b>83</b>	<b>96</b>	<b>100</b>	<b>90</b>	<b>103</b>	<b>82</b>	<b>114</b>	<b>103</b>	<b>98</b>	<b>76</b>	<b>1109</b>

Taula 3. gats recollits 2019 per municipis

Animals Recollits 2019	(GATS)												TOTAL
MUNICIPI	GEN	FEB	MAR	ABR	MAI	JUN	JUL	AGO	SET	OCT	NOV	DES	TOTAL
AMER	0	0	0	0	0	0	0	0	0	0	0	0	0
ANGLES	0	0	0	0	0	0	0	0	0	0	0	0	0
ARBÚCIES	0	0	0	0	0	0	0	0	0	0	0	0	0
BLANES	2	0	1	1	0	6	2	4	1	1	3	1	22
BREDA	0	0	0	0	0	1	0	0	0	0	0	0	1
BRUNYOLA	0	0	0	0	0	0	0	0	0	0	0	0	0
CALDES DE MALAVELLA	0	0	0	4	0	0	2	5	1	0	0	0	12
LA CELLERA DE TER	0	0	0	0	0	0	0	0	0	0	1	0	1
FOGARS DE LA SELVA	0	0	0	0	0	0	0	0	0	0	0	0	0
HOSTALRIC	0	0	0	0	0	0	0	0	0	0	0	0	0
LLORET DE MAR	2	3	2	1	0	1	2	1	0	1	1	1	15
MAÇANET DE LA SELVA	0	1	2	2	0	2	0	0	0	4	0	1	12
MASSANES	1	0	0	0	0	0	0	0	0	0	0	0	1
OSOR	0	0	0	0	0	0	0	0	0	0	0	0	0
RIELLS I VIABREA	0	0	0	0	0	0	0	0	0	0	0	0	0
RIUDARENES	0	0	0	0	2	2	0	0	1	0	0	0	5
RIUDELLOTS DE LA SELVA	0	0	0	0	0	3	0	0	2	0	0	0	5
SANT FELIU DE BUIXALLEU	0	0	0	1	0	0	0	0	0	0	0	0	1
SANT HILARI SACALM	0	0	0	0	0	0	0	0	0	0	0	0	0
SANT JULIA I BONMATÍ	0	0	0	0	0	0	0	0	0	0	0	0	0
SANTA COLOMA DE FARNERS	0	1	0	1	0	0	0	0	0	0	0	0	2
SILS	0	0	0	0	0	0	1	0	0	0	1	0	2
SUSQUEDA	0	0	0	0	0	0	0	0	0	0	0	0	0
TOSSA DE MAR	0	1	0	0	0	2	0	0	0	0	1	0	4
VIDRERES	0	0	0	0	0	0	0	1	4	1	2	0	8
VILOBÍ D'ONYAR	0	0	0	0	0	7	0	0	0	0	0	0	7
<b>TOTAL</b>	<b>5</b>	<b>6</b>	<b>5</b>	<b>10</b>	<b>2</b>	<b>24</b>	<b>7</b>	<b>11</b>	<b>9</b>	<b>7</b>	<b>9</b>	<b>3</b>	<b>98</b>

La taula 2 ens mostra el repartiment de les recollides de gossos per municipis i durant els diferents mesos de l'any. Destacar que com es ve observant en els darrers anys, les recollides son molt regulars durant tot l'any.

Destacar que per primera vegada des de la implantació del servei els municipis on més animals s'han recollit han estat Vidreres (165 gossos i 8 gats) i Maçanet de la Selva (152 gossos i 12 gats), aquest municipis presenten ratis de 2,4 i 2,2 animals recollits/100 habitants respectivament (taula 4).



Taula 4. Animals recollits per habitants

ANIMALS RECOLLITS/100.HABITANTS					
MUNICIPI	GATS	GOSSOS	TOTAL	HABITANTS	A.R./(100hab)
AMER	0	0	0	2.242	-
ANGLES	0	14	14	5.479	0,26
ARBÚCIES	0	17	17	6.427	0,26
BLANES	22	131	153	38.813	0,39
BREDA	1	7	8	3.740	0,21
BRUNYOLA	0	1	1	369	0,27
CALDES DE MALAVELLA	12	108	120	7.351	1,63
LA CELLERA DE TER	1	4	5	2.006	0,25
FOGARS DE LA SELVA	0	21	21	1.448	1,45
HOSTALRIC	0	37	37	4.106	0,90
LLORET DE MAR	15	145	160	36.878	0,43
MAÇANET DE LA SELVA	12	152	164	6.822	2,40
MASSANES	1	10	11	721	1,53
OSOR	0	1	1	421	0,24
RIELLS I VIABREA	0	41	41	3.922	1,05
RIUDARENES	5	34	39	2.145	1,82
RIUDELLOTS DE LA SELVA	5	8	13	2.029	0,64
SANT FELIU DE BUIXALLEU	1	12	13	825	1,58
SANT HILARI SACALM	0	0	0	5.578	-
SANT JULIÀ I BONMATÍ	0	4	4	1.321	0,30
SANTA COLOMA DE FARNERS	2	60	62	12.854	0,48
SILS	2	65	67	5.910	1,13
SUSQUEDA	0	3	3	98	3,06
TOSSA DE MAR	4	65	69	5.542	1,25
VIDRERES	8	165	173	7.652	2,26
VILOBÍ D'ONYAR	7	4	11	3.138	0,35
TOTAL	98	1109	1207	167.837	0,72

Aquest 2019 el valor mig de recollides d'animals per càpita a la comarca ha estat de **0,72 animals / 100 habitants**.

Gràfic 2. Gossos recollits per cada 100 habitants durant 2019

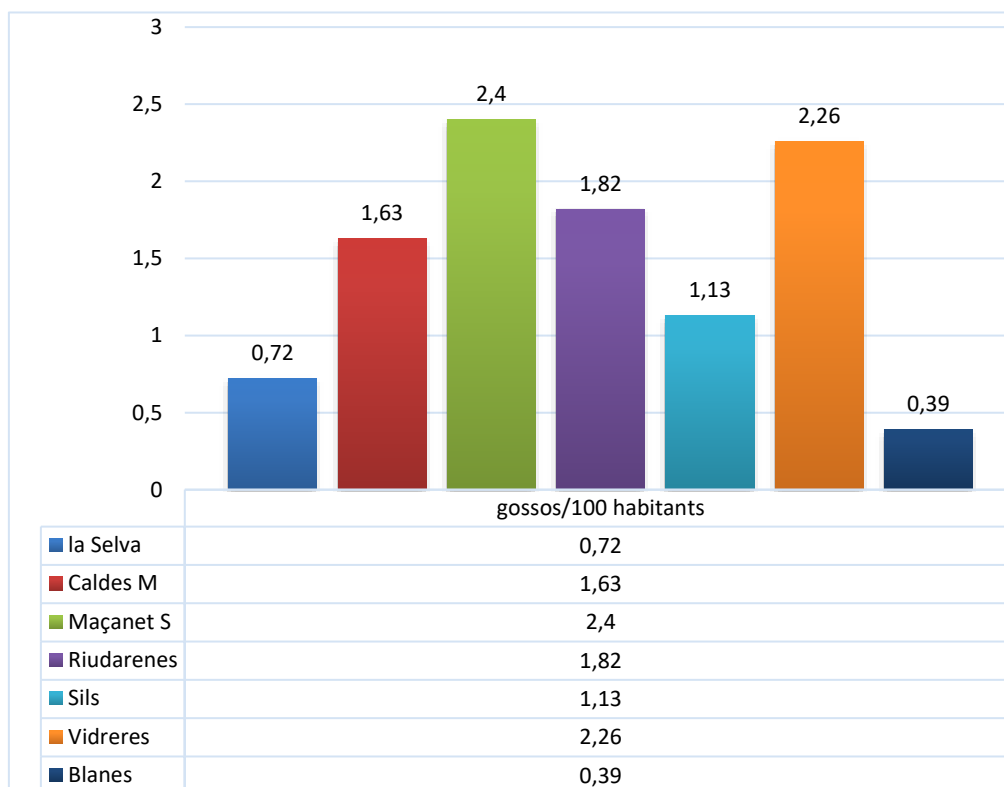

Els municipis de la comarca amb una important presència d'urbanitzacions son els que presenten els ratis més elevats d'animals recollits, superant sobradament els ratis de municipis com Lloret de Mar i Blanes amb més de 30.000 habitants.

Aquestes dades corresponen a les xifres d'animals recollits pel servei comarcal i no estan considerades les recollides fetes pels propis ajuntaments sense la intervenció del CAAS. En la major part dels municipis son els agents locals els que actuen inicialment i, si l'animal està identificat i localitzen al propietari, el retornen directament sense la intervenció del servei comarcal.

### 5.3. Animals perduts/recuperats i animals abandonats

Des del punt de vista de la gestió del servei, més important que el nombre d'animals recollits, és la seva tipologia. El que realment condiona el servei, i comporta un fort impacte de gestió, és la recuperació o no dels animals recollits. No és el mateix un gos que s'ha escapat i que el venen a buscar de forma immediata que aquell que s'està dos o tres dies, o d'aquell que no vindran mai a recuperar i per tant passarà a tenir la condició d'abandonat.

Tipologies:

- Gos perdut-recuperat: tot aquell gos, identificat o no, que recollim i que de forma immediata o en el termini d'uns dies el venen a recuperar.
- Gos abandonat: tot aquell gos, identificat o no, que recollim i que mai el vindran a recuperar. Són gossos abandonats i que haurem de mantenir al CAAS fins trobar-los un adoptant.

Cal recordar que la Llei de Protecció dels animals estableix la prohibició en tots els centres d'acollida del sacrifici d'animals per raons d'espai, limitant únicament la possibilitat d'eutanàsies per motius humanitaris i sanitaris que s'estableixen per via reglamentaria.

#### 5.3.1 Animals perduts-recuperats 2019

Son tots aquells que hem recollit i que els han vingut a recuperar els seus propietaris. El nombre d'animals recollits i recuperats durant el 2019 va ser de 688 animals (647 gossos i 41 gats).

Gràfic 3. Gossos recollits i retornats %, sèrie històrica.

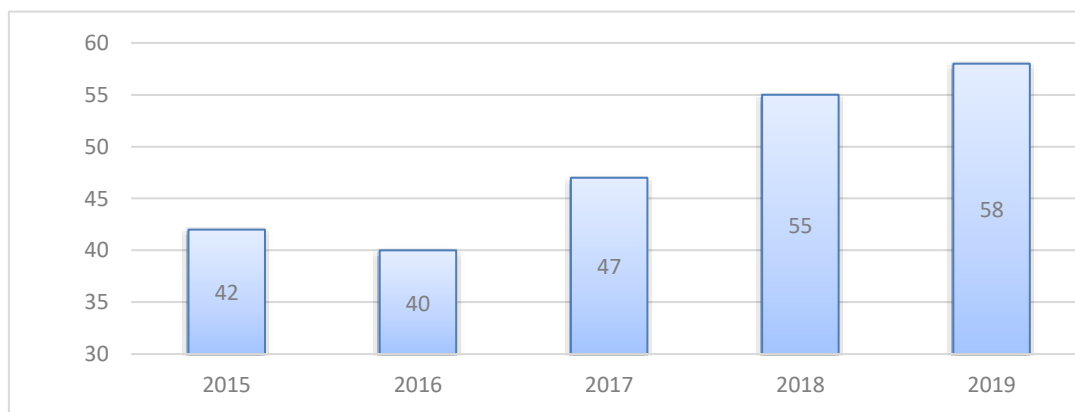

## Memòria 2019 del Centre d'Acollida d'Animals a la Selva CAAS

El 57% dels animals gestionats pel CAAS durant el 2019 han estat recuperats pels seus propietaris (58,3% dels gossos i 41,8% dels gats). Aquesta, d'acord es visualitza a la gràfica 3, és una tendència creixent durant els darrers anys. En el cas dels gossos podem observar com clarament em passat d'un 40% de recuperacions al 2016 a un 58,3% aquest 2019.

En gats les dades son encara més importants donat que hem passat d'un 23% de recuperacions al 2016 a un 42% el 2019.

L'explicació d'aquesta millora en les dades de recuperacions és sense dubte la major responsabilitat dels propietaris, especialment en quant a la identificació dels animals. En aquest sentit cal tenir present que el Consell Comarcal de la Selva, els ajuntaments de la comarca i els centres veterinaris han dut a terme cada any campanyes d'identificació i cens al conjunt de municipis.

Taula 5. Gossos recollits i retornats per municipis

Recuperacions 2019	(GOSSOS)												TOTAL	
	MUNICIPI	GEN	FEB	MAR	ABR	MAI	JUN	JUL	AGO	SET	OCT	NOV		DES
AMER	0	0	0	0	0	0	0	0	0	0	0	0	0	0
ANGLES	0	0	0	0	0	0	0	1	0	3	1	0	0	5
ARBÚCIES	0	1	0	0	0	0	0	1	2	1	0	0	0	5
BLANES	7	9	7	6	3	9	11	4	3	7	6	3	75	
BREDA	0	0	0	0	0	0	0	0	1	0	2	0	3	
BRUNYOLA	0	2	0	1	0	0	0	2	0	2	1	0	8	
CALDES DE MALAVELLA	3	4	5	10	4	5	10	4	3	6	3	8	65	
LA CELLERA DE TER	0	1	0	0	2	0	1	0	0	0	0	0	4	
FOGARS DE LA SELVA	0	0	0	0	0	0	1	0	0	0	0	0	1	
HOSTALRIC	0	0	1	2	1	0	0	1	1	0	0	0	6	
LLORET DE MAR	8	4	6	8	9	7	11	4	4	8	8	4	81	
MAÇANET DE LA SELVA	4	3	4	6	11	3	10	7	10	10	11	9	88	
MASSANES	0	0	2	0	1	0	0	0	0	0	1	0	4	
OSOR	0	2	0	0	0	0	0	0	0	0	0	0	2	
RIELLS I VIABREA	3	0	2	1	0	0	0	0	0	0	0	0	6	
RIUDARENES	2	0	2	1	3	5	1	0	2	0	0	0	16	
RIUDELLOTS DE LA SELVA	0	2	0	0	0	0	0	0	0	0	1	0	3	
SANT FELIU DE BUIXALLEU	0	0	1	0	0	0	0	0	0	0	0	0	1	
SANT HILARI SACALM	0	0	0	0	0	1	1	0	0	0	0	0	2	
SANT JULIÀ I BONMATÍ	0	0	0	0	0	3	0	0	0	1	0	0	4	
SANTA COLOMA DE FARNERS	3	1	1	4	6	2	0	1	4	5	2	3	32	
SILS	7	0	0	3	1	3	4	3	2	3	2	2	30	
SUSQUEDA	0	0	0	0	0	0	0	2	1	0	0	0	3	
TOSSA DE MAR	0	1	2	1	3	3	3	8	5	2	3	3	34	
VIDRERES	16	8	9	8	8	5	11	4	10	7	2	13	101	
VILOBI D'ONYAR	0	0	0	0	0	0	0	0	0	0	2	0	2	
Altres comarques	4	3	12	9	6	7	7	7	2	4	3	2	66	
<b>TOTAL</b>	<b>57</b>	<b>41</b>	<b>54</b>	<b>60</b>	<b>58</b>	<b>53</b>	<b>72</b>	<b>48</b>	<b>53</b>	<b>57</b>	<b>47</b>	<b>47</b>	<b>647</b>	

Per segon any consecutiu des de l'obertura del centre el percentatge d'animals retornats als seus propietaris supera el d'abandonaments. Aquesta fita és, sense cap dubta, la millor dada donat que significa una tendència a la prestació d'un servei als ciutadans que perden les seves mascotes i no a la gestió d'animals abandonats.

Recordar novament que aquestes son dades sobre els animals gestionats pel CAAS, tots aquells gossos i gats que porten identificació i son retornats directament pels serveis municipals (sense la participació del CAAS) no estan considerats en aquest estudi. Per tant podem estimar que més del 75% dels animals recollits als carrers i camins de la comarca son recuperats pels seus propietaris.



### 5.3.2. Animals abandonats durant 2019

Son considerats animals abandonats tots aquells que, identificats o no, no son recuperats pels seus propietaris o posseïdors. L'exercici 2019 es va tancar amb una xifra de 519 animals abandonats (462 gossos i 47 gats), la qual cosa representa un petit increment respecte de l'any anterior.

Centrarem les dades en els gossos donat que els gats recollits son majorment cadells que la gent a deixat en una caixa, son pocs els gats adults domèstics (no ferals) abandonats.

La tendència a l'abandonament de gossos en els darrers anys és clarament a la baixa (gràfic 5). Com hem dit anteriorment existeix una major responsabilitat en la tinença dels animals de companyia. Això ho veiem especialment al comprovar que molts dels gossos abandonats (no recuperats) son animals classificats com a potencialment perillosos i s'han recollit fruit d'intervencions policials en propietats ocupades.

Gràfic. 4. Abandonaments gossos a la Selva, sèrie històrica.

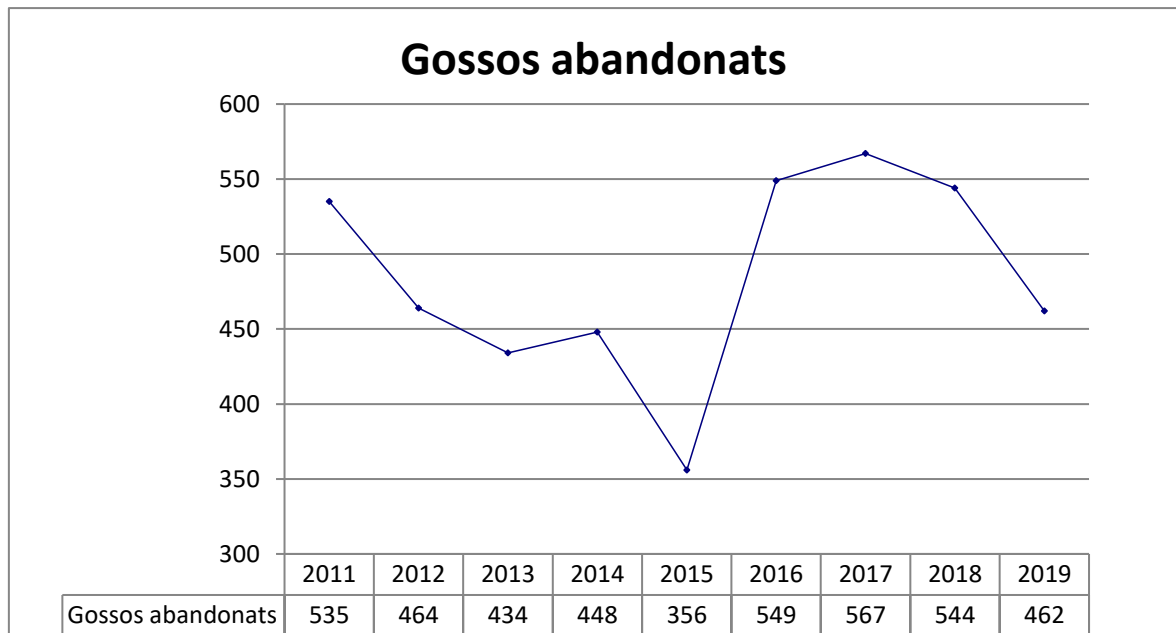

El % de gossos abandonats a la comarca és d'un 45% del conjunt d'animals recollits.

El percentatge d'animals abandonats és molt més alt en aquells municipis amb urbanitzacions de segones residències. Els principals motius són:

- Camades no desitjades (manca control reproducció)
- Obligació de tenir d'abandonar l'habitatge i al nou destí no admeten gossos
- Adquisició compulsiva de cadells i quan es fan grans no els volen
- No els poden mantenir econòmicament
- Adquisició animals PPP de cadells per adolescents i quan els animals es fan grans els tutors legals no els volen tenir.
- Ocupació il·legal de cases destinades a cultiu de plantes no autoritzades, els ocupants deixen 3-4 gossos, normalment PPP per vigilar. Quan intervenen els cossos de seguretat aquest animals son abandonats.

- Separacions de nuclis familiars
- Mort del propietaris, normalment per avançada edat, i els hereus no volen els gossos.



Si considerem les dades per municipis destacarem.

Taula 6. Municipis amb major nombre d'abandonaments de gossos

Municipi	Gossos abandonats 2019
Lloret de Mar	64
Vidreres	64
Maçanet de la Selva	64
Blanes	56
Caldes de Malavella	43
Sils	35
Tossa de Mar*	31

*\*Tossa de Mar no es significatiu donat que hi un nombre important de gossos abandonats a les portes de CAAS imputats al municipi i que no els hi corresponen.*

#### 5.4. Adopcions d'animals durant el 2019

Els gossos abandonats, que no son recuperats pels seus propietaris o posseïdors, romandran en el CAAS a l'espera de ser adoptats. El funcionament de les adopcions està definit per la llei de protecció dels animals i regulat en el CAAS mitjançant el reglament del servei.

El 2019 van ser adoptats al CAAS un total de 477 animals (434 gossos i 43 gats) la qual cosa significa un lleuger descens en el nombre d'adopcions, principalment donat que:

- Tenim un menor nombre d'animals disponibles de ser adoptats donat que les recuperacions s'han incrementat.
- Tenim una acumulació important animals classificats com a potencialment perillosos (PPP) i la seva adopció és més difícil.

El nombre d'adopcions va molt vinculat al tipus d'animals recollits, en el cas de cadells i races petites les adopcions son del 100% en menys d'un mes i en el cas dels animals PPP les adopcions poden trigar 2-3 anys.

Gràfic 5. Evolució anual de les adopcions de gossos

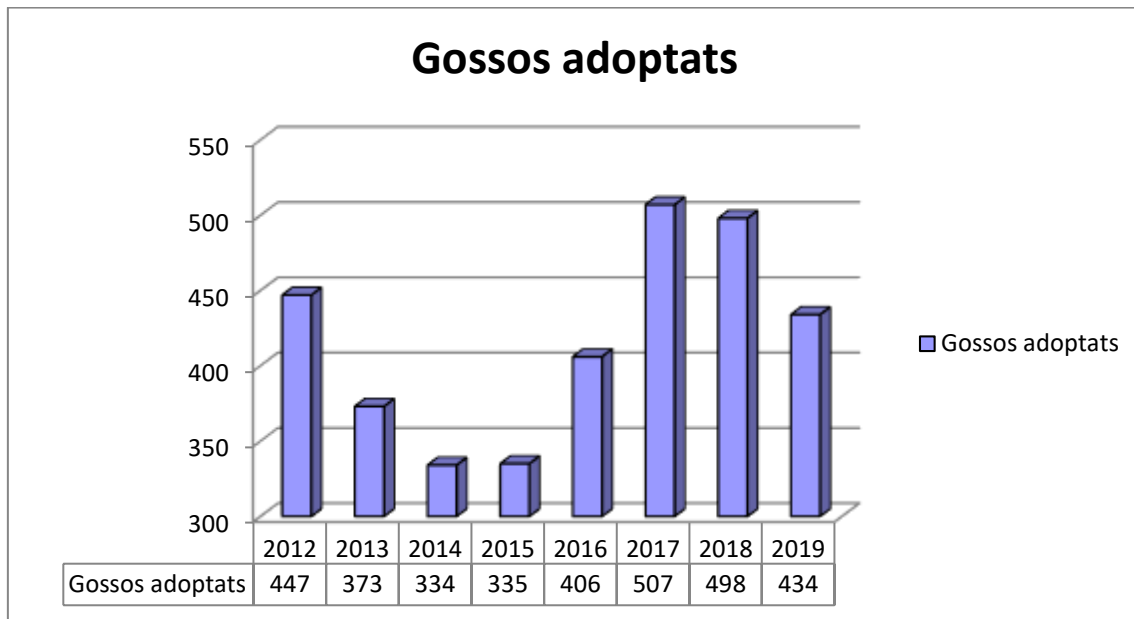

Del conjunt de gossos adoptats cal destacar que un 71 % son adopcions a ciutadans particulars i, la resta, un 29 % son mitjançant la col·laboració de protectores nacionals i internacionals amb les que mantenim acords de col·laboració.

Si important és la tendència a l'increment d'adopcions, encara ho és més quan valorem la destinació de les mateixes.

Taula 7. Destinació de les adopcions de gossos el 2019

Destinació adopcions 2019	Gossos	%
Particulars comarca la Selva	208	48 %
Particulars altres comarques	87	20 %
Particulars estat espanyol i UE	11	3 %
Protectores Catalunya	76	17 %
Protectores UE	52	12 %

Les relacions amb les protectores col·laboradores son molt importants donat que ens ajuden a donar sortida aquells animals amb molta dificultat per ser adoptats com és el cas d'animals grans o d'animals amb necessitats de suport veterinari de forma permanent.





En quant als gats, dels 43 adoptats, 28 han estat adoptats per l'Associació Protectora Por Ellos de Tordera, la resta son adopcions a particulars.

Tenim convenis de col·laboració amb una vintena de entitats protectores, tants nacionals com internacionals, destacar pel volum d'adopcions:

- Associació Protectora d'Animals i Plantes de Tossa de Mar
- Asociación Por Ellos
- Amics del animals de Palafolls
- Renate Von Heyden\_Klassen
- Europäischer Tier- und Naturschutz e.V
- Vergessene Tierheimhunde e. V.
- Moonlight Animals Rescue
- SOS 112 Vagabundos
- Liga Protección Animales y Plantas
- Setter Rescue
- Altres

#### Adopcions internacionals:

Es tracta d'adopcions fetes a països estrangers, especialment Alemanya, mitjançant acords de col·laboració en protectores d'aquests països. Son animals que en el 90% ja van directament a domicilis de destí, els gossos son directament adoptats mitjançant internet i finalment són traslladats, la resta un 10% van a la protectora de destí que els integra com a residents definitius o a l'espera d'una adopció.



#### **5.5. Baixes**

El nombre de baixes durant el 2019 va ser de 63 animals, un 5,2% dels animals gestionats, percentualment significa una reducció significativa respecte dels anys anteriors (7 %).

El 36,5% de les baixes han estat per mort natural, principalment cadells recollits que sense la lactància i les immunitats maternals no superen els primers dies d'estada al CAAS. Un 47,6 % de les baixes han estat motiu d'eutanàsia per raons humanitàries (animals amb malalties o lesions incurables, així com gossos i gats portadors de malalties infeccioses. L'altre 15 % del total de baixes van tenir de ser sacrificats per mostrar una conducta molt agressiva vers a les persones o a la resta d'animals. Cal tenir

present que recollim animals salvatges, que mai han estat en contacte amb les persones i que no han superat els processos de socialització, també gossos que han estat ensinistrats per protegir propietats ocupades il·legalment i que no han conviscut amb les persones.

## 6 . OCUPACIÓ DEL CAAS

El CAAS es va posar en funcionament farà 20 anys, es va dissenyar per acollir un màxim de 120-130 animals. Actualment, tenint en compte que l'espai destinat inicialment als gats es va adequar per acollir gossos, a més de l'ampliació dels 8 boxes del 2016, la capacitat òptima s'estableix en 150 gossos.

L'estada mitjana d'animals acollits durant el 2019 ha estat de 105 gossos/dia. Per tant en cap moment en sobrepassat l'ocupació màxima del centre.

Tot i haver recollit i gestionat més animals que en anys anteriors, els bons resultats en les recuperacions i les adopcions ha permès no superar la capacitat màxima del centre.



## 7. ELS GOSSOS PPP

Aquest 2019 hem acabat l'any amb 52 gossos considerats PPP residint al CAAS. Bona part d'aquests animals han estat educats per vigilar propietats privades i son molt territorials. Aquest fet provoca que s'hagin de mantenir aïllats de la resta d'animals i això condiona la capacitat del centre.

Els gossos PPP tenen moltes dificultats per l'adopció donat que;

- Son molt dominants i poc sociables amb desconeguts i amb altres animals.
- Per tenir un gos PPP el propietari ha de tramitar una llicència de PPP, la qual cosa comporta una despesa addicional (assegurança, taxa municipal, revisió mèdica i certificat de penals).
- Aquests gossos no poden circular per la via pública sense morrió.



La possessió d'aquest gossos PPP està associada majorment un col·lectiu jove, marginal i que no tenen les seves mascotes regularitzades. Els fan criar, se'ls venen entre ells sense formalitzar documents i no els esterilitzen.

D'altra banda han estat notables els gossos recollits pels agents de l'autoritat en cases ocupades il·legalment en les urbanitzacions de Caldes de Malavella, Riudarenes, Vidreres, Maçanet de la Selva, Sils i Lloret de Mar. Aquests gossos residien en aquestes propietats ocupades amb la finalitat de vigilar i guardar situacions irregulars dins de les propietats ocupades (plantacions marihuana).

## **8. LES CAMPANYES DEL 2019**

### **8.1. Identificació i alta censal**

Com venim fent des del 2015, aquest 2019 hem mantingut les campanyes d'identificació i registre censal d'animals de companyia amb bona part dels nostres ajuntaments. Destacar que aquestes campanyes es duen a terme amb la participació activa dels centres veterinaris locals.

Les principals característiques de les campanyes:

- Identificació registre censal totalment gratuït per als propietaris
- Participació activa dels centres veterinaris locals
- Cost zero pels ajuntament

Campanyes 2019:

- Blanes
- Arbúcies
- Sils
- Caldes de Malavella
- Riudellots de la Selva
- Riudarenes
- Vilobí d'Onyar
- Vidreres
- Lloret de Mar
- Fogars de la Selva
- Hostalric
- Riells i Viabrea
- Massanes

Aquestes campanyes es van iniciar el 2015 i han permès la identificació i el registre censal de més de 9000 animals de companyia durant aquest anys.

**FEM-HO BÉ!**  
**IDENTIFICA'M**  
 Implantació de xip i alta censal totalment gratuïta per a gossos i gats  
**De l'1 al 31 d'octubre de 2019**  
 Centres veterinària col·laboradors:

 <b>CLÍNICA VETERINÀRIA Roca Masca Taronès</b> C/ de l'Estació, 30 08301 Lloret de Mar (Girona) Tlf: 972 812 000	 <b>CLÍNICA VETERINÀRIA DE LLORET DE MAR</b> C/ de l'Estació, 30 08301 Lloret de Mar (Girona) Tlf: 972 812 000	 <b>CLÍNICA VETERINÀRIA DE LLORET DE MAR</b> C/ de l'Estació, 30 08301 Lloret de Mar (Girona) Tlf: 972 812 000	 <b>CLÍNICA VETERINÀRIA DE LLORET DE MAR</b> C/ de l'Estació, 30 08301 Lloret de Mar (Girona) Tlf: 972 812 000
--	--	--	--

**IDENTIFICA'M POSA'M EL XIP**  
**TINENÇA RESPONSABLE**  
 LA DECISIÓ ÉS A LES TEVES MANS  
**Campanya Identificació i Cens 2019**  
**Ajuntament d'Arbúcies**  
 Implantació del xip i alta censal totalment gratuïta  
 Condicions: gossos i gats residents al municipi d'Arbúcies  
 Dates: del 10 al 28 de febrer de 2019  
 Vetàrea, C/ Segimon Folgarolas, 16 baix  
 Dilluns, dimecres i divendres, de 16,00 a 20,00 h  
 Cal demanar cita prèvia: 972 162551

**IDENTIFICA'M POSA'M EL XIP**  
**TINENÇA RESPONSABLE**  
 LA DECISIÓ ÉS A LES TEVES MANS  
**Campanya Identificació i Cens 2019**  
**Ajuntament d'Hostalric**  
 Implantació del xip i alta censal totalment gratuïta  
 Condicions: mascotes residents a Hostalric amb vacunes actualitzades  
 Dates: del 16 al 28 de setembre, de 16,00 h a 20,00 h  
 Cal demanar cita prèvia: 972 874429

Centre Veterinari MonSalut (Hostalric)  
 Avda Fortalesa, 9 telf. 972.874429

**CAMPANYA 2019**  
**IDENTIFICACIÓ, CENS I ESTERILITZACIÓ**  
**D'ANIMALS DE COMPANYIA**  
 Caldes de Malavella  
 A partir del 16 de setembre de 2019

**25% descompte en cirurgies (esterilitzacions i castracions)**  
**Implantació del xip i alta censal totalment GRATUÏTA**  
(50% de descompte el mateix dia de l'alta censal o el dia de l'alta censal, amb el Collar de Verificació de Catalunya)

**CONFERÏU CITA PRÈVIA A PARTIR DEL 16 DE SETEMBRE A UETUS VETERINARIS**

**UETUS VETERINARIS**  
 C/ Santa Maria, 24  
 Telf. 972 47 11 00

Aproveu els preus en campanya!  
 Valordeu les promocions fins a agost de la setmana anterior a la data de la identificació i alta censal.  
 En el moment de fer la identificació caldrà fer el pagament complet.  
 Es inclouen els gossos i gats censals, Collar de Verificació i collar de identificació.



## 8.2. Altres actuacions 2019

Totes les actuacions realitzades pel CAAS estan recollides a l'espai web del centre [www.selva.cat/caas/agenda](http://www.selva.cat/caas/agenda)

- Visites escolars
- Participació en fires i desfilades animalistes
- Participació jornades tècniques



## 9. FINANÇAMENT

El finançament del servei de recollida i acollida d'animals perduts i abandonats es sufraga amb els recursos propis del Consell Comarcal de la Selva i amb una aportació dels municipis que tenen delegades aquestes funcions a l'ens comarcal.

- |                               |                  |
|-------------------------------|------------------|
| ▪ Pressupost del servei 2019: | 327.408,00 euros |
| ▪ Aportació Ajuntaments:      | 174.000,00 euros |
| ▪ Aportació Consell:          | 153.408,00 euros |

No estan considerades les despeses per servei extraordinari de recollida d'animals ni les aportacions del Consell Comarcal en inversions al centre.

L'aportació municipal s'estableix de forma anual mitjançant un càlcul tenint en compte diferents paràmetres:

- Nombre d'habitants
- Superfície del municipi
- Nombre d'habitatges (primeres i segones residències)
- Històric d'animals recollits

### Consideracions en el repartiment del cost per municipis:

- Una part fixa i igual per a tots els ajuntaments (1.000,00 €) en concepte de disponibilitat del servei i de gestió administrativa global (redacció de les memòries i documents anuals, reunions, facturació, atenció telefònica, etc.).

- Una part variable que es calcula en funció del nombre d'habitants del municipi (35%), de la superfície total (15%), del nombre d'habitatges totals (15%) i del nombre d'animals recollits durant els tres últims anys (35%).

### 9.1. Aportació municipal al servei pel servei ordinari

El servei ordinari que presta el Consell Comarcal de la Selva inclou:

- La recollida d'animals els dies laborables en horari de 08,00 a 14,30 h
- L'acollida dels animals al nucli: alta de l'animal, inspecció veterinària, tractaments, vacunes, desparasitacions, esterilització, alimentació.
- La gestió de recerca de propietaris, les notificacions, la publicació d'edictes al BOE en cas no els vinguin a recuperar.
- La recerca d'adoptants per aquells que han estat finalment abandonats, la redacció dels contractes.
- El suport als ajuntaments en les campanyes associades a la tinença responsable d'animals
- Les tasques de coordinació amb els cossos d'agents locals.

Taula 8. Aportació econòmica municipal pel servei ordinari

MUNICIPI	euros
AMER	2.900,08 €
ANGLES	4.623,49 €
ARBÚCIES	6.322,73 €
BLANES	26.872,66 €
BREDA	3.578,93 €
BRUNYOLA	2.455,21 €
CALDES DE MALAVELLA	9.885,42 €
LA CELLERA DE TER	2.492,43 €
FOGARS DE LA SELVA	3.134,77 €
HOSTALRIC	4.318,93 €
LLORET DE MAR	28.199,13 €
MAÇANET DE LA SELVA	10.567,32 €
MASSANES	2.657,55 €
OSOR	2.256,41 €
RIELLS I VIABREA	6.118,93 €
RIUDARENES	4.478,46 €
RIUDELLOTS DE LA SELVA	2.573,19 €
SANT FELIU DE BUIXALLEU	3.321,80 €
SANT HILARI SACALM	- €
SANT JULIÀ I BONMATÍ	2.152,12 €
SANTA COLOMA DE FARNERS	11.220,73 €
SILS	8.699,33 €
SUSQUEDA	2.019,46 €
TOSSA DE MAR	6.801,86 €
VIDRERES	12.008,86 €
VILOBÍ D'ONYAR	4.340,23 €
<b>TOTAL</b>	<b>174.000,00 €</b>



### 9.2. Aportació municipal pel servei extraordinari (tardes, dissabtes, diumenges i festius)

El servei extraordinari és voluntari i s'ha de sol·licitar prèviament, per tant solament comporta cost si l'ajuntament el requereix, i inclou:

- Recollida d'animals a les tardes i nits dels dies laborables
- Recollida d'animals els dissabtes, diumenges i festius (24 hores)

Taula 9. Cost del servei de recollida extraordinari

PREUS SERVEI RECOLLIDA EXTRAORDINARI	TAXA €
Servei extraordinari recollida (tardes)	62,40
Servei extraordinari recollida (nits i festius)	78,00
Manteniment animals dipòsit municipal	26,00
Trasllat d'animals al CAAS (extraordinari)	15,60
Recollida extraordinària fallida	41,60

### 9.3. Aportació municipal pel servei de sanejament de colònies gats feréstecs

El CAAS col·labora amb els ajuntaments de la comarca que estiguin interessats en la creació i manteniment de colònies controlades de gats mitjançant:

- Cessió de gàbies trampa per a la captura dels gats
- Trasllat dels animals al CAAS per al seu sanejament
- Esterilització dels animals
- Test de sang per determinar si son portadors de malalties infeccioses. En cas positiu se sacrifiquen i el CAAS s'encarrega d'ela gestió dels cadàvers.

Taula 10. Taxa per sanejament de gats al CAAS

PREUS SANEJAMENT GATS FERÈSTECES	TAXA €
CONTROL COLÒNIES GATS (FEMELLA)	55,00
CONTROL COLÒNIES GATS (MASCLE)	30,00

## 10. EL SERVEI RECOLLIDA EXTRAORDINARI (24h/365dies)

Aquest servei es va posar en funcionament l'any 2017 i ofereix als ajuntaments la recollida animals fora de l'horari ordinari de funcionament del servei (dies laborables de 08,00 h a 14,30 h).

La prestació d'aquest servei es realitza mitjançant una empresa externa subcontractada.

Aquesta és una prestació voluntària a l'abast de tots els ajuntaments, únicament comporta despesa si es sol·licita expressament el servei.



Taula 11. Prestació serveis de recollida extraordinari durant 2019

<b>Població</b>	<b>Ordinari</b>	<b>Extraordinari</b>	<b>TOTAL</b>
Amer	0	0	0
Anglès	3	11	14
Arbúcies	6	11	17
Blanes	41	112	153
Breda	6	2	8
Brunyola	0	1	1
Caldes de Malavella	26	94	120
La Cellera de Ter	5	0	5
Fogars de la Selva	20	1	21
Hostalric	20	17	37
Lloret de Mar	158	2	160
Maçanet de la Selva	57	107	164
Massanes	9	2	11
Osor	0	1	1
Riells i Viabrea	41	0	41
Riudarenes	39	0	39
Riudellots de la Selva	12	1	13
Sant Feliu de Buixalleu	13	0	13
Sant Julià i Bonmatí	4	0	4
Sant Hilari de Sacalm	0	0	0
Santa Coloma de Farners	10	52	62
Sils	25	42	67
Susqueda	3	0	3
Tossa de Mar	57	12	69
Vidreres	43	134	173
Vilobí d'Onyar	11	0	11
<b>TOTAL</b>	<b>609</b>	<b>598</b>	<b>1.207</b>

Dels 1.207 animals gestionats durant el 2019 al CAAS, 609 s'han recollit pel servei ordinari i 598 per l'extraordinari.

El major nombre de serveis extraordinaris fets han estat als municipi de Vidreres, Blanes, Maçanet de la Selva i Caldes de Malavella.