



Consell Comarcal  
de la Selva

## Projecte gestió 2021

del Centre d'Acollida d'Animals de la Selva (CAAS)



**CENTRE D'ACOLLIDA  
D'ANIMALS A LA SELVA**

Paper 100% reciclat

Passeig de Sant Salvador, 25 - 27  
17430 Santa Coloma de Farners  
Tel.: 972 84 21 61 Fax: 972 84 08 04  
comarca@selva.cat www.selva.cat

Exp. núm. 2021/407

Podeu consultar l'autenticitat del document a:

Codi Segur de Validació	4722e6439b0b42a9a64f58fe518a8175001
Url de validació	<a href="https://seu.selva.cat/verificador">https://seu.selva.cat/verificador</a>
Metadades	Origen: Origen administració Estat d'elaboració: Original



## Índex

1. Introducció
2. Instal·lacions
3. Equipaments
  - 3.1. Vehicles
  - 3.2. Elements de captura
  - 3.3. Equipaments informàtics i de telefonia
  - 3.4. Equipaments d'atenció veterinària
  - 3.5. Material de manteniment
  - 3.6. Transportins
  - 3.7. Cassetes
  - 3.8. Maquina de polvoritzar
4. Homologació del Col·legi de Veterinaris de Catalunya
5. El funcionament del servei
  - 5.1. El personal del CAAS
  - 5.2. El servei recollida extraordinària
  - 5.3. El voluntaris del CAAS
  - 5.4. Treballs en benefici a la comunitat (TBC)
6. Els horaris del CAAS
7. La prestació del servei de recollida
  - 7.1. El conveni
  - 7.2. El finançament del servei
    - 7.2.1. Del servei ordinari
    - 7.2.2. Del servei extraordinari
    - 7.2.3. Del servei de sanejament gats ferals
    - 7.2.4. Del serveis als ciutadans i entitats privades
8. Marc Legal

### Annexos:

- Annex\_1: Memòria del CAAS 2020

Podeu consultar l'autenticitat del document a:

Codi Segur de Validació	4722e6439b0b42a9a64f58fe518a8175001
Url de validació	<a href="https://seu.selva.cat/verificador">https://seu.selva.cat/verificador</a>
Metadades	Origen: Origen administració Estat d'elaboració: Original





## 1. INTRODUCCIÓ

El servei de recollida d'animals abandonats va ésser assumit pel Consell Comarcal de la Selva l'any 1989, i va començar a ser operatiu l'any 1990.

Des de l'any 1990 fins a desembre del 1998, aquest servei ha estat realitzat per la Societat Protectora d'Animals i Plantes de Tossa de Mar, en virtut del contracte signat entre aquesta entitat i el Consell Comarcal.

El novembre de 1996 el Consell Comarcal de la Selva va iniciar les obres de les noves instal·lacions, situades al municipi de Tossa de Mar, que es varen cloure el novembre de 1997.

El CAAS ha experimentat una notable evolució en els darrers anys, tant pel que fa al nombre d'animals custodiats com, el que és més important, en la pròpia concepció del que ha de ser un centre d'aquestes característiques, deixant enrere el model tradicional de gossera i gatera.

El principal objectiu del CAAS és assolir el mínim de tempos de permanència dels animals al centre. Tot i mantenir i millorar les condicions d'estada, el gossos i gats son animals de companyia i el que volen és viure amb els humans.

Els esforços han d'anar, doncs, en dues direccions: d'un costat en reduir les entrades d'animals a través de la generalització del cens i de la identificació amb microxip, afavorir la conscienciació dels propietaris i fomentar l'educació per a una tinença responsable, i per un altre incrementar les sortides del centre, tant a través del foment de les adopcions, com de la millora de l'efectivitat en el procediment de localització i retorn dels animals perduts als seus propietaris.

Assolir aquest objectiu de minimitzar el temps d'estada dels animals no ha de fer oblidar l'obligació de garantir el benestar dels animals i millorar les seves condicions de confort durant la seva estada al centre, aplicant sempre criteris professionals i etològics per a assolir-ho.



Podeu consultar l'autenticitat del document a:

Codi Segur de Validació	4722e6439b0b42a9a64f58fe518a8175001
Url de validació	<a href="https://seu.selva.cat/verificador">https://seu.selva.cat/verificador</a>
Metadades	Origen: Origen administració Estat d'elaboració: Original





## 2. INSTAL·LACIONS

El CAAS està donat d'alta al registre d'explotacions de nuclis zoològics de la Generalitat de Catalunya amb el número G 2500053, amb la denominació de Gosseres Comarcals, titularitat del Consell Comarcal de la Selva i classificació "manteniment temporal d'animals", data 29 d'abril de 1999.

El centre ha sofert diferents processos d'ampliació:

- 2006 Construcció del pati exterior d'esbarjo
- 2008 Conducció de l'aigua regenerada procedent de l'EDAR
- 2009 Instal·lació circuit intern d'aigua regenerada per netejar les instal·lacions
- 2014 Renovació de la furgoneta del CAAS mitjançant l'adquisició d'una nova.
- 2015 Ampliació de 8 boxes al pati exterior, substitució de totes les reixes dels boxes i pavimentació antilliscant als passadissos de tota la zona exterior.
- 2016 Neteja i adequació zona pàrquing i zona esbarjo exterior
- 2017 Adquisició de maquina anestèsia per gasos
- 2019 Creació del quiròfan del CAAS i dels nous vestidors del personal
- 2020 Presentació de les obres d'ampliació 2021-2022

Actualment les instal·lacions integren:

- Àrea de serveis: 126 m2
  - Despatx
  - Office
  - Serveis
  - Vestidors
  - Sala d'atenció veterinària
  - Magatzem tancat
  - Magatzem obert
- Boxes dels animals 50 boxes (4,00 x 2,00 mts) amb una zona coberta i un pati.
- Pati exterior d'esbarjo
- Magatzem d'eines (propietat de l'Ajuntament de Tossa i amb ús cedit)

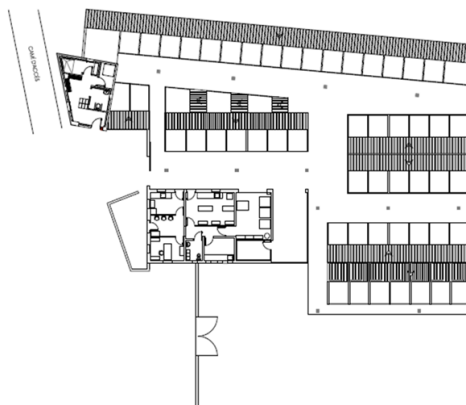

Podeu consultar l'autenticitat del document a:

Codi Segur de Validació 4722e6439b0b42a9a64f58fe518a8175001

Url de validació <https://seu.selva.cat/verificador>

Metadades Origen: Origen administració Estat d'elaboració: Original





### 3. EQUIPAMENTS

- 3.1. **Vehicles:** Per tal de realitzar el servei de recollida d'animals el CAAS disposa d'una furgoneta adaptada.
- 3.2. **Elements de captura:** 3 llaços, una gàbia trampa per gossos, 12 gàbies trampa per gats, 2 gàbies tramps per gossos, una sarbatana amb dards anestèsics i una xarxa de captura.
- 3.3. **Equipaments informàtics i telemàtics :** 1 ordinador PC, un telèfon mòbil (649.859459), un telèfon fix 972.340813 i una connexió a internet.
- 3.4. **Atenció veterinària:** conjunt d'equipaments i utensilis necessaris per a la pràctica de les cures i intervencions veterinàries : tisores, bisturís, xeringues, màquines per depilar, centrifuga, llampades, armaris, frigorífic, lupa, porta sueros, esterilitzador sec, esterilitzador enzimàric, microscopi, plusiòximetre, màquina gasos anestèsics, etc.
- 3.5. **Material de manteniment:** el CAAS disposa d'un conjunt d'eines i instruments per tal de garantir les tasques de manteniment bàsiques del centre: soldador, trepant, radial, jocs de claus, grup generador de corrent, 1 carretó, 2 pales i altres eines més petites.
- 3.6. **Transportins:** 2 transportins de plàstic grans i 2 transportins plegables de diferents mides.
- 3.7. **Casetes:** cada box està equipat amb dos cassetes de PVC model canadenc per tal de donar més confort als animals, així com d'una menjadora per tal de garantir el subministrament de pinso.
- 3.8. **Màquina de polvoritzar:** que consta d'un dipòsit de 100 lts i d'un motor per tal de realitzar el tractament general de controls de paràsits externs al conjunt de les instal·lacions.
- 3.9. **Generador benzina** per cobrir talls de llum elèctric.
- 3.10. **Bany d'acer inoxidable** per rentar els gossos
- 3.11. **Quiròfan** equipat amb el material necessari d'acord estableix el Reglament de Centres Veterinaris del Col·legi de Veterinaris de Catalunya per poder realitzar l'esterilització dels animals del CAAS.



Podeu consultar l'autenticitat del document a:

<b>Codi Segur de Validació</b>	4722e6439b0b42a9a64f58fe518a8175001
<b>Url de validació</b>	<a href="https://seu.selva.cat/verificador">https://seu.selva.cat/verificador</a>
<b>Metadades</b>	Origen: Origen administració Estat d'elaboració: Original





#### 4. HOMOLOGACIÓ DEL COL·LEGI VETERINARIS DE CATALUNYA

En data 19 de juny de 2020, es va dur a terme una revisió del centre veterinari Centre d'Acollida d'Animals de la Selva per part del Col·legi de Veterinaris de Girona i manté la qualificació de consultori, certificant que disposa de les infraestructures i equipaments adients a la seva categoria.



#### 5. FUNCIONAMENT DEL SERVEI

##### 5.1. El personal del CAAS

La plantilla adscrita al CAAS per l'exercici 2021 és:

- 5 operaris a jornada completa
- 1 veterinari en prestació de serveis (20 hores setmanals)

Situació laboral:

- 5 places d'operari fitxes a jornada sencera (37,5 h/setmanals).
- 1 veterinari, 20 hores setmanals mitjançant contractació prestació serveis.

Horaris i torns de treball: Donades les necessitats de manteniment dels animals (alimentació, neteja i atenció) el CAAS requereix la presència d'operaris durant els 365 dies de l'any. Per tal d'atendre aquestes necessitats s'estableix unes rotacions de caps de setmana i festius entre els operaris del centre.

El 2020, dins de les mesures extraordinàries que va desenvolupar el Consell Comarcal de la Selva per fer front al COVID19 es va reduir l'horari d'atenció al públic tancant el centre a les 15,00 h i mantenint un únic torn de treball en horari intensiu de matins. Aquesta mesura, que permet fer front més efectivament a la pandèmia limitant les rotacions del personal, també a fet possible millorar la conciliació de la vida laboral i familiar sense decrement d'ela prestació del servei.

Pel 2021:

Podeu consultar l'autenticitat del document a:

Codi Segur de Validació	4722e6439b0b42a9a64f58fe518a8175001
Url de validació	<a href="https://seu.selva.cat/verificador">https://seu.selva.cat/verificador</a>
Metadades	Origen: Origen administració Estat d'elaboració: Original





- Jornada laboral:
  - Matins: jornada continuada de 08,00 a 15,00 h
- Rotació de guàrdies en caps de setmana:
  - Mitjançant rotació, entre els quatre operaris amb antiguitat anterior al 31/12/2018.
  - L'operari que s'ha incorporat el 2019 realitza la seva jornada laboral els dilluns, dimarts, divendres, dissabtes i diumenges, i no entra en la rotació de les guàrdies de caps de setmana.
  - Els dies festius també es garanteix la presència de dos operaris que recuperen la jornada festiva en compensació horària d'acord estableix el conveni del personal laboral.
  - Els dies 01/01/2021, 06/01/2021, 25/12/2021 i 26/12/2021 únicament hi haurà un treballador que prestarà els serveis mínims imprescindibles i durant el temps estrictament necessari, sempre amb el control via telemàtica del Cap Unitat.

Marge d'entrada i sortida: d'acord conveni i condicions pactades amb el representants del treballadors/es, el operaris del CAAS tenen un marge d'entrada i sortida de 90 minuts, sempre garantint l'horari d'atenció al públic (09,00 a 14,30 h).

Prestació servei veterinari: El servei veterinari està contractat a l'empresa CANVET, el director facultatiu és el Dr. Robert Melero Astorga, col·legiat G-812. La prestació és de 20 hores setmanals, en horari de 09,30 a 12,30 tots els dies laborables.

Servei d'urgències veterinàries: disponibilitat de consultes i atenció veterinària d'urgències per als animals residents al CAAS les 24h hores els 365 dies. Aquest servei no inclou els animals recollits durant les tardes, caps de setmana i festius que no s'hagin donat d'alta.

## 5.2. El Servei Extraordinari de recollida d'animals (tardes, nits, festius i caps de setmana)

Es presta en horari de tardes i nits, així com els dissabtes, diumenges i festius (atenent al calendari laboral del Consell Comarcal de la Selva) durant les 24 hores.

Es tracta d'un servei complementari que el Consell Comarcal de la Selva subcontractarà a una empresa externa. El servei està a disposició de tots els ajuntaments i és de prestació totalment voluntària.

La prestació d'aquest servei no està inclosa en l'aportació econòmica anual que han d'abonar els ajuntaments en concepte de Servei Ordinari (inclou les recollides en dies laborables i horari de matins i l'acollida i manteniment dels animals).

El Consell Comarcal liquidarà trimestralment a cada ajuntament que hagi sol·licitat aquest servei la despesa corresponent, d'acord amb les quotes previstes a l'ordenança fiscal i al nombre i tipus de servei que s'hagin requerit. Els conceptes establerts són:

- Recollida de dilluns a divendres, no festiu, de 14:30 fins a les 22:00 h
- Recollida de dilluns a divendres, no festiu, de 22:00 a 08:00 h.
- Recollida dissabtes, diumenges i festius (24 hores)

Podeu consultar l'autenticitat del document a:

Codi Segur de Validació	4722e6439b0b42a9a64f58fe518a8175001
Url de validació	<a href="https://seu.selva.cat/verificador">https://seu.selva.cat/verificador</a>
Metadades	Origen: Origen administració Estat d'elaboració: Original



Aquest servei es presta mitjançant contractació externa a una empresa especialitzada.

### 5.3. Els Voluntaris del CAAS

El Centre d'Acollida d'Animals ofereix la possibilitat de col·laborar als ciutadans que de forma desinteressada volen ajudar a millorar les condicions de vida dels animals que tenim allotjats.

Aquesta col·laboració està regulada per un contracte de voluntariat on es determinen les tasques a desenvolupar i els compromisos d'ambdues parts.

El cos de voluntaris està format per un màxim de 10 persones que col·laboren regularment amb el CAAS en les tasques de suport al lliurament i recollida dels gossos del CAAS als molts ciutadans que venen a passejar les mascotes, també en la gestió d'informació als visitants i a la participació en fires locals.

Per aquest 2021 no està previst l'acceptació de personal voluntari donades les mesures per combatre el COVID19. Qualsevol incorporació d personal extern comporta un greu risc pels treballadors del CAAS.

### 5.4. Prestació de treballs en benefici a la comunitat (TBC)

El Consell Comarcal de la Selva va signar en el seu dia el conveni amb el Departament de Justícia per a la prestació de treballs en benefici a la comunitat (TBC).

Els treballs en benefici de la comunitat (TBC) són serveis que el penat/ada, sota determinades condicions, pot realitzar com a alternativa al compliment de mesures penals tradicionals. Aquesta mesura ha de ser acceptada pel penat/ada i consisteix a prestar, sense retribució, una activitat d'utilitat pública o d'interès social. L'activitat tendeix a estar relacionada amb la naturalesa del delictes comès, ja que s'entén com una tasca de reparació dels danys causats (Llei orgànica 10/1995 del Codi penal). Els TBC s'ofereixen com a alternativa que afavoreix la integració social de la persona, alhora que genera beneficis col·lectius. Mitjançant la prestació dels TBC existeix la voluntat de responsabilitzar el penat/ada i de possibilitar que faci una acció útil per a la comunitat. Amb la realització d'aquest servei, l'infractor té l'oportunitat de reparar el dany causat, tot descobrint la utilitat dels serveis d'acció social.

El CAAS és un espai de treball que s'adapta fàcilment a les condicions de les persones que han de prestar TBC donat que poden venir a complir les seves obligacions en dies festiu.

Per aquest 2021 no està previst l'acceptació de personal en prestació de TBCi donades les mesures per combatre el COVID19. Qualsevol incorporació d personal extern comporta un greu risc pels treballadors del CAAS.

Podeu consultar l'autenticitat del document a:

Codi Segur de Validació	4722e6439b0b42a9a64f58fe518a8175001
Url de validació	<a href="https://seu.selva.cat/verificador">https://seu.selva.cat/verificador</a>
Metadades	Origen: Origen administració Estat d'elaboració: Original







## 6. ELS HORARIS DEL CAAS

L'horari d'obertura del centre és:

- De 08,00 h a 17,00 h dies laborables
- De 08,00 h a 15,00 h dissabtes, diumenges i festius.

L'horari del servei de recollida d'animals:

- Servei ordinari: ..... de 08,01 a 14,30 h dies laborables
- Servei extraordinari ..... tardes, nits, dissabtes i festius
  - Recollida de dilluns a divendres, no festiu, de 14:31 fins a les 22:00 h
  - Recollida de dilluns a divendres, no festiu, de 22:00 a 08:00 h.
  - Recollida dissabtes, diumenges i festius (24 hores)

Horari d'atenció al públic (cita prèvia):

L'atenció al públic sempre serà prèvia concertació com a mesura de lluita contra la propagació del COVID19.

- De 09,00 a 14,30 h els dies laborables
- De 09,00 a 14,30 h els dissabtes i festius

Els dies d'Any Nou, Reis, Nadal i Sant Esteve, donat que únicament hi haurà un operari de guàrdia no hi haurà atenció al públic. Únicament s'atendrà aquells casos de necessitat que hagin estat concertats prèviament per telèfon.

Recordar que hi ha un telèfon d'atenció emergències 646.213825

Horari de passejades (cita prèvia):

L'horari de passejades coincideix amb l'horari d'atenció al públic i també està sotmès a concertació prèvia trucant al 972.340813.

Durant l'estiu, i sempre a criteri dels veterinaris del centre, l'horari de passejades es limitarà per tal d'evitar exposicions a la calor de 09,00 a 12,00 h.

Els dies d'Any Nou, Reis, Nadal i Sant Esteve, donat que únicament hi haurà un operari de guàrdia no hi hauran passejades.

### Calendari de festius 2021

Festius 2020

Horari d'atenció

- |  |                    |
|--|--------------------|
| • 1 de gener .....                     | cita prèvia        |
| • 6 de gener .....                     | cita prèvia        |
| • 10 d'abril (Divendres Sant).....     | de 10,00 a 14,00 h |
| • 13 d'abril (Dilluns de Pasqua) ..... | de 10,00 a 14,00 h |

Podeu consultar l'autenticitat del document a:

**Codi Segur de Validació** 4722e6439b0b42a9a64f58fe518a8175001

**Url de validació** <https://seu.selva.cat/verificador>

**Metadades** Origen: Origen administració Estat d'elaboració: Original





- 1 de maig (Festa del Treball) ..... de 10,00 a 14,00 h
- 24 de juny (Sant Joan) ..... de 10,00 a 14,00 h
- 15 d'agost (l'Assumpció)..... de 10,00 a 14,00 h
- 11 de setembre (Diada Catalunya) ..... de 10,00 a 14,00 h
- 12 d'octubre (Festa Nacional) ..... de 10,00 a 14,00 h
- 8 de desembre (la Immaculada) ..... de 10,00 a 14,00 h
- 25 de desembre (Nadal) ..... cita prèvia
- 26 de desembre (Sant Esteve) ..... cita prèvia

Festes Consell Comarcal de la Selva

- 24 de desembre (Nit de Nadal)..... de 10,00 a 14,00 h
- 31 de desembre (Nit de Cap d'any)..... de 10,00 a 14,00 h

**7. PRESTACIÓ DEL SERVEI DE RECOLLIDA ALS MUNICIPIS**

**7.1. El Conveni**

El Consell Comarcal de la Selva presta el servei de recollida d'animals de companyia al conjunt dels 26 municipis de la comarca de la Selva.

Les condicions de la prestació del servei estan recollides en el conveni signat entre l'Ajuntament i el Consell Comarcal de la Selva.

El conveni s'ha actualitzat aquest 2021.

**CONVENI ENTRE EL CONSELL COMARCAL DE LA SELVA I L'AJUNTAMENT DE ..... PER A LA DELEGACIÓ DE LA COMPETÈNCIA DE LA RECOLLIDA I CONTROL DELS ANIMALS DE COMPANYIA ABANDONATS, PERDUTS I/O ENSALVATGITS.**

Santa Coloma de Farners, de de

**REUNITS**

D'una part, el senyor Salvador Balliu i Torroella, President del Consell Comarcal de la Selva, que actua expressament autoritzat per a la formalització d'aquest document de conformitat amb l'acord del Ple de \*\*\*\*\* de \*\*\*\*\* de \*\*\*\*\* , assistit pel secretari/a de la corporació.

D'altra part, el senyor/a \*\*\*\*\* , Alcalde/ssa de l'Ajuntament de \*\*\*\*\* , facultat/ada per \*\*\*\*\* de data \*\*\*\*\* de \*\*\*\*\* de \*\*\*\*\* , assistit/da pel secretari/a de l'ajuntament.

Podeu consultar l'autenticitat del document a:

Codi Segur de Validació	4722e6439b0b42a9a64f58fe518a8175001
Url de validació	<a href="https://seu.selva.cat/verificador">https://seu.selva.cat/verificador</a>
Metadades	Origen: Origen administració Estat d'elaboració: Original





Actuant les parts en nom i representació de les Institucions respectives i reconeixent-se, mútuament, capacitat legal suficient per a l'atorgament d'aquest conveni i a aquest efecte,

### MANIFESTEN

Que correspon a l'ajuntament recollir i controlar els animals de companyia abandonats, perduts o ensalvatgits, així com el control dels animals salvatges urbans, d'acord amb l'apartat 1 de l'article 16 del Decret Legislatiu 2/2008, de 15 d'abril, pel qual s'aprova el Text refós de la Llei de protecció dels animals.

D'acord amb el punt 2 de l'anterior article 16 del Decret Legislatiu 2/2008, els ajuntaments poden delegar la responsabilitat a què fa referència l'apartat 1 a administracions o entitats locals supramunicipals, sempre sota el principi de la millora en l'eficiència del servei i sota l'aplicació dels preceptes de la Llei de Protecció dels Animals.

El Consell Comarcal de la Selva, com entitat local supramunicipal, és el titular del Centre d'Acollida d'Animals de la Selva, el qual va entrar en funcionament el novembre de 1997, ubicat al municipi de Tossa de Mar, km1 carretera de Llagostera.

Atès que el Centre d'Acollida d'Animals de la Selva (CAAS) està inscrit i donat d'alta com a nucli zoològic al registre de Catalunya amb el número G2500053 i compleix amb la normativa vigent:

- Duu un llibre de registre oficial o diligenciat per l'administració competent en què es recull de manera actualitzada les dades relatives a l'entrada i la sortida dels animals i les dades de llur identificació.
- El centre porta el llibre de registre a què es refereix el punt anterior, en el qual han de constar les dades identificadores de cadascun dels animals que hi entren i de la persona propietària o responsable d'aquests. Aquest llibre està a disposició de les administracions competents.
- El centre compta amb les mesures de seguretat necessàries per a evitar la fugida dels animals i els danys a persones, animals, coses, vies i espais públics i al medi ambient, i per a evitar danys o atacs als animals.
- Disposa d'un servei veterinari, encarregat de vetllar per la salut i el benestar dels animals.
- Té a disposició de l'administració competent tota la documentació referida als animals emplaçats al nucli d'acord amb la legalitat vigent.
- Vigila que els animals s'adaptin a la nova situació, que no presentin problemes d'alimentació ni es doni cap altra circumstància que els pugui provocar danys, i ésser els responsables de prendre les mesures adequades en cada cas.

L'Ajuntament de \*\*\*\*\* està interessat en delegar les competències de la recollida i control dels animals de companyia abandonats, perduts i/o ensalvatgits al Consell Comarcal de la Selva, atesa la major especialització, infraestructura i personal que en aquest àmbit ja disposa aquesta corporació.

Podeu consultar l'autenticitat del document a:

Codi Segur de Validació	4722e6439b0b42a9a64f58fe518a8175001
Uri de validació	<a href="https://seu.selva.cat/verificador">https://seu.selva.cat/verificador</a>
Metadades	Origen: Origen administració Estat d'elaboració: Original





L'article 25 de la Llei sobre l'organització comarcal de Catalunya, disposa que correspon a la comarca l'exercici de competències dels municipis de la comarca per delegació o conveni. Així mateix, de conformitat amb l'apartat 1.c, d'aquest article, i preceptes concordants, ambdues parts han convingut les condicions per les quals s'efectuarà la delegació de competències de la recollida i control dels animals de companyia abandonats, perduts i/o ensalvatgits del municipi de \*\*\*\*\*.

En virtut de tot això, les parts formalitzen el present conveni amb subjecció a les següents,

## CLÀUSULES

### Primera.- Objecte del Conveni i titularitat

L'objecte del present conveni és fixar les condicions en que el Consell Comarcal de la Selva prestarà el servei de recollida i manteniment dels animals de companyia domèstics (gossos, gats i fures) perduts, abandonats i/o ensalvatgits atenent a la delegació d'aquesta competència que fa l'ajuntament. En concret es delega la gestió de:

1. La recollida dels animals de companyia domèstics (gossos, gats i fures) abandonats, perduts i/o ensalvatgits.
2. El manteniment dels animals de companyia domèstics (gossos, gats i fures) recollits.
3. El sanejament i l'esterilització dels gats ferals d'acord el que estableix el "Programa per a l'establiment de colònies de gats en zones urbanes" del Consell Comarcal de la Selva.

El titular dels animals serà el Consell Comarcal de la Selva que podrà, d'acord estableix el Decret 2/2008, de 15 d'abril, pel qual s'aprova el Text refós de la Llei de protecció dels animals, lliurant-los al seus propietaris o, en cas d'abandonaments, donant-los en adopció o cedint-los a altres protectores col·laboradores.

### Segona. Compromisos de les parts

#### Del Consell Comarcal de la Selva:

El Consell Comarcal de la Selva recollirà i acollirà a les seves instal·lacions del Centre d'Acollida d'Animals de la Selva (CAAS) els gossos, gats i fures abandonats, perduts i/o ensalvatgits.

No tenen la condició d'animals perduts, abandonats o ensalvatgits els gossos i gats que:

1. Formin part de colònies urbanes i periurbanes, siguin aquestes controlades o no per l'ajuntament, i que son alimentats voluntàriament per ciutadans particulars i/o entitats animalistes.
2. Aquells animals que es trobin possessió de qualsevol ciutadà o entitat animalista. Independentment d'estar els animals identificats i/o censats a l'ajuntament, i de que l'entitat estigui constituïda o no com a protectora.

Podeu consultar l'autenticitat del document a:

Codi Segur de Validació	4722e6439b0b42a9a64f58fe518a8175001
Url de validació	<a href="https://seu.selva.cat/verificador">https://seu.selva.cat/verificador</a>
Metadades	Origen: Origen administració Estat d'elaboració: Original





3. Aquells animals que siguin motiu d'un comís preventiu o d'una actuació judicial que determini la seva custòdia de forma temporal.

El Consell Comarcal posarà a l'abast de l'ajuntament tots els mitjans humans i materials de que disposa per atendre aquest servei, en concret: el personal adscrit al servei de recollida i acollida, els vehicles especialitzats per la recollida, els equipaments adients per a la captura dels animals i les instal·lacions del CAAS.

El servei de recollida establert presenta dues modalitats: el servei ordinari i el servei extraordinari.

- a) Servei ordinari de recollida: Aquest servei es presta en la modalitat de gestió directa pel mateix Consell Comarcal, de dilluns a divendres, no festius (atenent al calendari laboral del Consell Comarcal de la Selva), en horari de 08:00 a 14:30 h. El cost del servei està determinat per la taxa T-13, taxa per al servei de recollida i acolliment d'animals abandonats.
- b) Servei extraordinari de recollida: Aquest servei es presta en la modalitat de gestió indirecta, ampliant l'anterior, amb la recollida els dissabtes, diumenges i festius (atenent al calendari laboral del Consell Comarcal de la Selva) de 14:30 fins a les 08:00 del dia següent. Es tracta d'un servei complementari de tardes, nits i festius, que el Consell Comarcal de la Selva contractarà a una empresa especialitzada. El cost del servei és variable, en funció dels serveis sol·licitats i les quotes aprovades a la taxa T-13, taxa per al servei de recollida i acolliment d'animals abandonats. A tal efecte, el Consell Comarcal liquidarà trimestralment la despesa corresponent a cada ajuntament que hagi sol·licitat aquest servei. Aquest servei inclou:
- Recollida i trasllat al CAAS de dilluns a divendres, no festiu, de 14:30 fins a les 22:00 h
  - Recollida i trasllat al CAAS de dilluns a divendres, no festiu, de 22:00 a 08:00 h.
  - Recollida i trasllat al CAAS els dissabtes, diumenges i festius (24 hores)

Aquest servei extraordinari es de recepció voluntària, es prestarà únicament a petició expressa de cada ajuntament.

Els serveis municipals poden disposar de les instal·lacions del CAAS per fer lliurament de qualsevol animal de companyia abandonat, perdut i/o ensalvatgit, que hagi sigut capturat pels propis serveis municipals, tots els dies de la setmana atenent l'horari de funcionament del CAAS.

El Consell Comarcal de la Selva allotjarà a les seves instal·lacions, i d'acord amb la normativa vigent, els animals de companyia (gossos, gats i fures) abandonats, perduts o ensalvatgits.

El Consell Comarcal de la Selva gestionarà directament el servei de recuperació dels animals (gossos, gats i fures) als seus propietaris. Avisarà la persona propietària, la qual tindrà un termini de vint dies per a recuperar-lo d'acord amb el que estableix la normativa

Podeu consultar l'autenticitat del document a:

Codi Segur de Validació	4722e6439b0b42a9a64f58fe518a8175001
Url de validació	<a href="https://seu.selva.cat/verificador">https://seu.selva.cat/verificador</a>
Metadades	Origen: Origen administració Estat d'elaboració: Original





vigent. Un cop transcorregut aquest termini, si la persona propietària no l'ha recollit, l'animal pot ésser cedit, acollit temporalment o adoptat.

El Consell Comarcal de la Selva, en qualitat de titular del centre d'acollida, i d'acord amb l'article 18 del Decret Legislatiu 2/2008, atindrà les peticions d'acolliment d'animals de companyia realitzades pels particulars, les quals s'hauran de formular per escrit. Aquestes peticions hauran d'anar precedides d'un informe dels serveis socials de l'ajuntament i d'un informe del Consell Comarcal, i seran resoltes favorablement, o no, en funció de la disposició d'espai al CAAS. Únicament seran valorades aquelles sol·licituds que corresponguin a animals registrats prèviament al cens del municipi.

El Consell Comarcal de la Selva desenvoluparà conjuntament amb totes les entitats interessades (ajuntaments, centres veterinaris, entitats animalistes, centres d'ensenyament, etc.) les campanyes de formació i sensibilització sobre la tinença responsable dels animals de companyia.

El Consell Comarcal de la Selva tindrà disposició de l'ajuntament tota la informació sobre les recollides d'animals, els acolliments, les recuperacions, les adopcions i les incidències produïdes.

El Consell Comarcal de la Selva, mitjançant el seu servei de recollida ordinari d'animals, tindrà la prioritat de retirar tots els dies laborables, els gossos i gats recollits pels serveis municipals propis i allotjats temporalment en els dipòsits municipals. En cas d'impossibilitat, per raons justificades, els serveis de recollida comarcal ho hauran de comunicar via telefònica als serveis municipals.

En cas de comís preventiu d'un gos i/o gat, el Consell Comarcal de la Selva procedirà únicament a la retirada del/s animal/s en presència de l'autoritat que practica el comís, i al seu trasllat al centre (nucli zoològic) que determini l'ajuntament, o altre administració responsable del comís, per mantenir-lo/s en custòdia preventiva. En aquest casos la recollida es farà únicament si prèviament s'ha lliurat una còpia de l'ordre de comís i els operaris del servei de recollida van acompanyats per l'autoritat responsable del comís. Una vegada l'ajuntament aixequi el comís preventiu o determini el comís definitiu, els servei de recollida procedirà a la retirada del/s animal/s del nucli zoològic designat per l'ajuntament i el seu trasllat a l'ajuntament, en cas es tracti d'un aixecament del comís, o a les instal·lacions del CAAS, en cas es tracti d'un comís definitiu, en aquest cas l'ajuntament haurà de redactar la cessió definitiva de l'animal al Consell Comarcal de la Selva.

#### De l'Ajuntament:

Correspon als ajuntaments

- Exercir la inspecció i la vigilància dels animals de companyia en tot el seu terme municipal.
- Establir un registre censal dels gats, dels gossos i dels altres animals que es determinin per reglament, el qual ha d'estar a disposició de les administracions i les autoritats competents.

Podeu consultar l'autenticitat del document a:

Codi Segur de Validació	4722e6439b0b42a9a64f58fe518a8175001
Url de validació	<a href="https://seu.selva.cat/verificador">https://seu.selva.cat/verificador</a>
Metadades	Origen: Origen administració Estat d'elaboració: Original





- Vigilar i inspeccionar els nuclis zoològics amb animals de companyia, especialment els establiments de venda, guarda, recollida i cria, i, si escau, comissar els animals de companyia.
- Els ajuntaments poden comissar de manera immediata els animals, sempre que hi hagi indicis racionals d'infracció de les disposicions del Decret Legislatiu 2/2008, de 15 d'abril, pel qual s'aprova el Text refós de la Llei de protecció dels animals. El comís té el caràcter de preventiu fins a la resolució de l'expedient sancionador corresponent, que en tot cas ha de determinar la destinació final que s'ha de donar als animals comissats. Les despeses ocasionades pel comís i les actuacions relacionades amb aquest són a compte de qui comet la infracció.
- D'acord la normativa vigent en matèria de protecció dels animals, correspon a l'ajuntament la imposició de les sancions establertes per la comissió de les infraccions tipificades com a lleus per aquesta Llei. La imposició de la multa pot comportar el comís dels animals objecte de la infracció, sens perjudici de l'aplicació del comís preventiu que es pot determinar a criteri de l'autoritat actuant en el moment de l'aixecament de l'acta d'inspecció o la denúncia.

### **Tercera. Els compromisos econòmics assumits per les parts i la seva distribució temporal**

Totes les despeses de gestió, manteniment, personal i inversions del servei de recollida i acollida d'animals abandonats, perduts i ensalvatgits, aniran a càrrec del Consell Comarcal de la Selva.

El Consell Comarcal de la Selva serà el responsable de l'elaboració del pressupost anual i de la seva aprovació.

El Consell Comarcal elaborarà, aprovarà i publicarà, d'acord amb el pressupost anual, la taxa que haurà de liquidar cada municipi de la Comarca de la Selva que tingui delegades les competències. Aquesta taxa formarà part de les ordenances fiscals que aprovarà el Consell Comarcal anualment: Taxa T-13 "Taxa per el servei de recollida i acollida d'animals abandonats".

La taxa que correspon a cada municipi per la prestació i disponibilitat del servei de recollida ordinari, l'acollida i manteniment dels animals al CAAS i totes les gestions administratives que comporti la recerca dels propietaris i la recuperació dels animals, es determinarà d'acord amb els següents criteris:

- El nombre d'habitants del municipi (recompte padró municipal, IDESCAT).
- El nombre d'habitatges (primers i segones residències, IDESCAT).
- La superfície del municipi.
- El nombre d'animals recollits durant els últims tres anys al municipi.

Correspondrà a l'ajuntament, en aplicació del principi de la millora en l'eficiència del servei, abonar al Consell Comarcal la taxa aprovada.

<b>Podeu consultar l'autenticitat del document a:</b>	
<b>Codi Segur de Validació</b>	4722e6439b0b42a9a64f58fe518a8175001
<b>Url de validació</b>	<a href="https://seu.selva.cat/verificador">https://seu.selva.cat/verificador</a>
<b>Metadades</b>	Origen: Origen administració Estat d'elaboració: Original





Els serveis de recollida extraordinària d'animals tenen caràcter voluntari, únicament comportarà cost per l'ajuntament si l'ha requerit. El cost d'aquest servei es liquidarà trimestralment atenent a les quotes aprovades en l'ordenança fiscal T-13.

En el cas que el municipi encarregui al Consell Comarcal les tasques de sanejament i esterilització dels gats per a l'establiment de colònies de gats en zones urbanes, correspondrà a l'ajuntament abonar addicionalment aquesta despesa atenent al previst a l'ordenança fiscal T-13.

#### **Quarta. Actuacions en cas d'incompliment**

Segons l'article 51. c) de la Llei 40/2015, d'1 d'octubre de règim jurídic del Sector Públic (LRJSP), en cas d'incompliment de les obligacions i compromisos assumits per part d'algun dels signants qualsevol de les parts podrà notificar a la part incomplidora un requeriment perquè compleixi en un termini determinat amb les obligacions i compromisos que es consideren incomplerts. Aquest requeriment serà comunicat al responsable del mecanisme de seguiment, vigilància i control de l'execució del conveni i a les altres parts signants. Si transcorregut el termini indicat en el requeriment persistís l'incompliment, la part que el va dirigir notificarà a les parts signants la concurrència de la causa de resolució i s'entendrà resolt el conveni. La resolució del conveni per aquesta causa podrà comportar la indemnització dels perjudicis causats si així s'haguessin previst.

#### **Cinquena. El seguiment i vigilància del conveni**

Anualment el Consell Comarcal de la Selva redactarà la memòria del servei, la qual haurà de ser aprovada per l'òrgan competent i notificada a l'ajuntament.

Es podrà constituir a sol·licitud de l'Ajuntament de \*\*\*\*\* una comissió de seguiment d'aquest conveni, que la integrarien un representant del Consell Comarcal de la Selva i un representant de l'Ajuntament. Les funcions d'aquesta Comissió seran:

- El seguiment i el control de les accions que es deriven de l'aplicació d'aquest Conveni, així com la seva interpretació i la proposta de possible modificació, si escau.
- Resoldre els dubtes i controvèrsies que puguin sorgir.
- La coordinació, intercanvi d'informació i planificació del servei.

Les decisions i els acords de la Comissió han de tenir la conformitat de les dues parts. La Comissió es considerarà el mecanisme de seguiment, vigilància i control de l'execució del Conveni als efectes de la Llei 40/2015, d'1 d'octubre, de règim jurídic del sector públic.

#### **Sisena. Règim de modificació del Conveni.**

Aquest conveni podrà ser modificat o ampliat mitjançant addendes que incorporin noves fórmules de cooperació o col·laboració entre les parts.

#### **Setena. Vigència del conveni**

Podeu consultar l'autenticitat del document a:

Codi Segur de Validació	4722e6439b0b42a9a64f58fe518a8175001
Url de validació	<a href="https://seu.selva.cat/verificador">https://seu.selva.cat/verificador</a>
Metadades	Origen: Origen administració Estat d'elaboració: Original







Aquest conveni tindrà una vigència de 4 anys des de la seva signatura, podent-se prorrogar de mutu acord abans de la seva finalització per un període de fins a quatre anys addicionals, d'acord amb el que disposa l'article 49 de la Llei 40/2015, d'1 d'octubre, de règim jurídic del sector públic, llevat que es doni alguna circumstància d'expiració del termini pactat o qualsevol de les seves pròrrogues de conformitat amb el que es disposa en el present conveni.

### Vuitena. Extinció del conveni

El present conveni podrà ser resolt, per qualsevol de les parts signants, en els següents supòsits:

- Per l'aprovació de modificacions normatives que contradiguin l'essència del present Conveni o per qualsevol circumstància que impossibiliti l'acompliment del seu objecte.
- Per decurs del termini fixat com a durada del conveni.
- Per mutu acord de les parts signants del conveni.
- Per incompliment greu de qualsevol de les parts d'alguna de les obligacions assumides i derivades del present conveni.
- Per denúncia d'una de les parts de manera expressa i escrita amb una antelació mínima de tres mesos.
- Per qualsevol altra causa prevista en el marc normatiu.

### Novena.- Nul·litat

Si alguna de les disposicions del present Conveni és declarada nul·la i no convinguda o il·legal, o inaplicable per qualsevol altre raó, per qualsevol autoritat judicial o altra autoritat competent, les parts modificaran aquesta disposició de manera raonable a fi d'incloure les esmenes escaients, mentre que les altres disposicions es mantindran inalterades.

### Desena. Règim de publicitat i transparència

D'acord amb els articles 110 i 112 de la Llei 26/2010, de 3 d'agost, de règim jurídic i de procediment de les administracions públiques de Catalunya (LRJPAPC), en relació amb les modificacions introduïdes per la Llei 10/2011, de 29 de desembre, de simplificació i millorament de la regulació normativa, i amb el Decret 232/2013, de 15 d'octubre, i la Llei 16/2015, del 21 de juliol, de simplificació de l'activitat administrativa de l'Administració de la Generalitat i dels governs locals de Catalunya i d'impuls de l'activitat econòmica, aquest conveni s'ha de publicar al BOP i al web de Registre de convenis de col·laboració i cooperació de la Generalitat, accessible des del Portal de la Transparència.

**Onzena.-** Aquest conveni té naturalesa administrativa d'acord amb la Llei 40/2015, de 1 d'octubre, de Règim Jurídic del Sector Públic i per tant les qüestions litigioses que puguin sorgir en la interpretació i compliment d'aquest conveni se sotmetran a la jurisdicció contenciosa administrativa.

Podeu consultar l'autenticitat del document a:

Codi Segur de Validació	4722e6439b0b42a9a64f58fe518a8175001
Url de validació	<a href="https://seu.selva.cat/verificador">https://seu.selva.cat/verificador</a>
Metadades	Origen: Origen administració Estat d'elaboració: Original





I, perquè així consti, els atorgants s'afirmen i ratifiquen en tot allò que s'ha exposat en aquest document, i el signen per duplicat i a un sol efecte, a la ciutat i data al nomenament esmentats.

Pel Consell Comarcal de la Selva  
El president

Per l'Ajuntament de \*\*\*\*\*  
L'alcalde/ssa

Salvador Balliu i Torroella

\*\*\*\*\*

El vicesecretari del Consell Comarcal

El/la secretari/ària de l'Ajuntament

Joan Manso i Bosoms

\*\*\*\*\*

## 7.2. El finançament municipal

### 7.2.1. El finançament municipal del servei ordinari

Inclou els serveis de recollida dels animals en dies laborables i en horari de matins, així com el servei de manteniment de tots els animals recollits.

Aquesta és una aportació fixa que es calcula anualment i s'aprova i publica a l'ordenança T13 "Taxa per el servei de recollida i acollida d'animals abandonats".

Taula. Aportació econòmica municipal pel servei ordinari 2021

AJUNTAMENT	TAXA 2021
AMER	2.452,61 €
ANGLES	4.507,90 €
ARBÚCIES	5.389,31 €
BLANES	27.253,70 €
BREDA	3.595,70 €
BRUNYOLA	1.984,93 €
CALDES DE MALAVELLA	10.447,92 €
LA CELLERA DE TER	2.245,66 €
FOGARS DE LA SELVA	2.916,80 €
HOSTALRIC	4.423,42 €
LLORET DE MAR	28.063,08 €
MAÇANET DE LA SELVA	12.256,81 €
MASSANES	2.476,53 €

Podeu consultar l'autenticitat del document a:

Codi Segur de Validació 4722e6439b0b42a9a64f58fe518a8175001

Url de validació <https://seu.selva.cat/verificador>

Metadades Origen: Origen administració Estat d'elaboració: Original





OSOR	1.795,02 €
RIELLS I VIABREA	6.116,31 €
RIUDARENES	4.708,90 €
RIUDELLOTS DE LA SELVA	2.666,37 €
SANT FELIU DE BUIXALLEU	2.874,47 €
SANT HILARI SACALM	- €
SANT JULIÀ I BONMATÍ	2.076,33 €
SANTA COLOMA DE FARNERS	10.897,08 €
SILS	8.732,06 €
SUSQUEDA	1.611,53 €
TOSSA DE MAR	7.006,74 €
VIDRERES	13.503,13 €
VILOBÍ D'ONYAR	3.997,70 €

### 7.2.2. El finançament municipal del servei extraordinari

El servei extraordinari és voluntari i s'ha de sol·licitar prèviament, per tant solament comporta cost si l'ajuntament el requereix, i inclou:

- Recollida d'animals a les tardes i nits dels dies laborables
- Recollida d'animals els dissabtes, diumenges i festius (24 hores)

#### Taula. Cost del servei de recollida extraordinari

Concepte	Taxa 2021
Servei recollida extraordinari de dilluns a divendres (no festius) de 14,30 a 22,00 h (euros/animal recollit)	106,00 €
Servei de recollida extraordinari els dissabtes, diumenges i festius de 0.00 a 24.00 h (euros/animal recollit)	121,84 €
Servei de recollida extraordinari de dilluns a divendres de 22,00 a 08,00 h (euros/animal recollit)	121,84 €
Serveis de recollida extraordinaris fallits (euros/servei fallit)	60,92 €

### 7.2.3. El finançament municipal del servei de sanejament gats ferals

D'acord estableix el conveni de delegació de la responsabilitat de la recollida i manteniments dels animals de companyia abandonats, perduts i/o ensalvatgits per l'annualitat 2021, les taxes per la prestació del servei sanejament de gats ferals procedent de colònies controlades, per l'annualitat 2021 és:

Concepte	Taxa 2021
Captura, esterilització i retorn gats mascles (euros/gat)	48.45

Podeu consultar l'autenticitat del document a:

Codi Segur de Validació	4722e6439b0b42a9a64f58fe518a8175001
Url de validació	<a href="https://seu.selva.cat/verificador">https://seu.selva.cat/verificador</a>
Metadades	Origen: Origen administració Estat d'elaboració: Original



Captura, esterilització i retorn gates femelles (euros/gata)	65.85
--	-------

L'aportació fitxe que correspon a la prestació del servei ordinari serà facturada a primers d'any a cada ajuntament.

Les aportacions varibales, servei extraordinari i servei de sanejament gats, serà facturat trimestralment.

#### 7.2.4. El finançament dels serveis a particulars i entitats privades.

Per tal de garantir la viabilitat del servei de recollida i d'acollida el Consell Comarcal aprova anualment l'ordenança fiscal T-13 de les taxes que afecten a la recuperació de les mascotes i a les adopcions.

#### Bloc nº1 Taxa associada a la recuperació d'un animal del CAAS

Concepte	Descripció	Taxa
Cartilla veterinària	Cartilla amb registre de tasques veterinàries signades	5.37
Anàlisi leishmania	Extracció de sang a gossos i test serològic	19.38
Anàlisi FeLV/FIV	Extracció de sang a gats i test serològic	22.28
Desparasitació	Aplicació antiparasitària bucal (gossos i gats)	7.95
Vacunació cadells	Aplicació vacuna cadells (gossos i gats)	24.43
Vacunació adults	Aplicació vacunació gossos i gats adults	24.43
Identificació microxip	Introducció microxip i registre alta ANICOM (gossos i gats)	24.43
Esterilització gossa	Intervenció veterinària i tractament terapèutic a una gossa	114,72
Castració gos mascle	Intervenció veterinària i tractament terapèutic a un gos	65,85
Esterilització gata	Intervenció veterinària i tractament terapèutic a una gata	65,85
Castració gat	Intervenció veterinària i tractament terapèutic a un gat	48,45
Inspecció veterinària	Inspecció i certificació veterinària d'un animal	49,07
Alta o modificació xip	Alta o canvi de propietari al registre del COVC	24.89
Passaport	Edició passaport internacional animals companyia	26.22
Recollida d'un animal	Captura i recollida d'un animal a la via pública o dipòsit	89,32
Desplaçaments	Despeses associades al desplaçament de l'animal al CAAS	29.00
Estada diària	Despeses associades a l'estada d'un animal al CAAS	9.02

Paper 100% reciclat

#### Bloc nº 2 Taxa associada a l'adopció d'un animal

Concepte	Descripció	Taxa
Adopció de cadells	Preu per l'adopció d'un cadells de gos o gat	101,24 €
Adopció gos adult	Preu per l'adopció d'un gos adult (mascles i femelles)	190,91 €
Adopció gat adult	Preu per l'adopció d'un gat adult (mascles i femelles)	147,09 €

Podeu consultar l'autenticitat del document a:

Codi Segur de Validació	4722e6439b0b42a9a64f58fe518a8175001
Url de validació	<a href="https://seu.selva.cat/verificador">https://seu.selva.cat/verificador</a>
Metadades	Origen: Origen administració Estat d'elaboració: Original





### Bonificacions

- Adopcions (cessions) d'animals a protectores col·laboradores que tinguin signat conveni de col·laboració amb el Consell Comarcal de la Selva ..... 100,0 %
- Adopcions a particulars en el marc de fires, desfilades i campanyes en defensa dels animals i en foment d'elles adopcions ..... 50,0 %
- Adopcions a jubilats i aturats que ho acreditin ..... 50,0 %
- Adopcions a particulars d'animals de difícil adopció (avançada edat, lesions permanents, malalties cròniques, portadors leishmaniosis, etc) ..... 50,0 %

### **8. MARC LEGAL**

- Reglament de funcionament del Centre d'Acollida d'Animals de la Selva aprovat pel Consell Comarcal de la Selva el 2012 i modificat 20 de desembre del 2016.
- DECRET LEGISLATIU 2/2008, de 15 d'abril, pel qual s'aprova el Text refós de la Llei de protecció dels animals.
- DECRET 6/1999, de 26 de gener, pel qual s'estableixen les condicions de manteniment dels animals de companyia.
- ORDRE de 28 de novembre de 1988, de creació del Registre de nuclis zoològics de Catalunya.

Podeu consultar l'autenticitat del document a:

<b>Codi Segur de Validació</b>	4722e6439b0b42a9a64f58fe518a8175001
<b>Url de validació</b>	<a href="https://seu.selva.cat/verificador">https://seu.selva.cat/verificador</a>
<b>Metadades</b>	Origen: Origen administració Estat d'elaboració: Original

