



Consell Comarcal
de la Selva

Memòria 2020

Servei de recollida i acollida d'animals de companyia perduts i abandonats a la comarca de la Selva.



Paper 100% reciclat



**CENTRE D'ACOLLIDA
D'ANIMALS A LA SELVA**

Passeig de
17430 Sar
Tel.: 972 84 21 61 Fax: 972 84 08 04
comarca@selva.cat www.selva.cat

Exp. núm. 2021/407

Podeu consultar l'autenticitat del document a:

Codi Segur de Validació	645ee0364b29486e918146bcd5ee5562001
Url de validació	ciutadania. selva.cat https://seu.selva.cat/verificador
Metadades	Origen: Origen administració Estat d'elaboració: Original





1. INTRODUCCIÓ

El servei de recollida d'animals abandonats va ésser assumit pel Consell Comarcal de la Selva l'any 1989 i va començar a ser operatiu l'any 1990.

Des de l'any 1990 fins a desembre del 1998, aquest servei el va prestar la Societat Protectora d'Animals i Plantes de Tossa de Mar, en virtut del contracte signat entre aquesta entitat i el Consell Comarcal.

El novembre de 1996 el Consell Comarcal de la Selva va iniciar les obres de les noves instal·lacions, situades al municipi de Tossa de Mar, que es varen cloure el novembre de 1997. El 1998 el Consell Comarcal de la Selva va assumir la gestió directa del servei i del centre.

2. INSTAL·LACIONS

Les instal·lacions estan compostes de 56 gàbies dobles, amb capacitat per a 130-150 animals. A més, hi ha l'edifici de serveis on es troba la clínica veterinària, la sala de cures, el lavabo adaptat per a discapacitats, els vestidors, els magatzems i el garatge.



Podeu consultar l'autenticitat del document a:

Codi Segur de Validació	645ee0364b29486e918146bcd5ee5562001
Url de validació	https://seu.selva.cat/verificador
Metadades	Origen: Origen administració Estat d'elaboració: Original



Les instal·lacions del CAAS disposen del preceptiu permís d'activitats i també estan donades d'alta com a Nucli Zoològic amb número de registre: G2500053.

L'any 2006 les instal·lacions del CAAS varen ser ampliadades amb la construcció d'un pati exterior de 450 m² d'esbarjo per als gossos. Les obres varen suposar una inversió de 18.000 euros del Consell Comarcal i la cessió dels terrenys per part de l'Ajuntament de Tossa de Mar.



L'any 2008 el Consell Comarcal va fer una inversió de 18.000 € per tal de fer arribar aigua regenerada procedent de la depuradora de Tossa. Aquesta inversió ha permès un estalvi de més de 1.800 m³ d'aigua de boca a l'any, cal tenir present que tota la neteja es fa mitjançant aigua.

El 2009 es varen fer altres inversions importants al centre, com ara: substitució de la canonada d'abastament d'aigua potable, pintar totes les dependències de les oficines, actualització del programari de gestió del centre, i la substitució del furgó gran del centre per un de nou.

Durant els 2010 i 2011 s'han portat a terme diferents inversions destinades al manteniment i millora de les instal·lacions del CAAS: substitució de les portes de les dependències interiors, adquisició d'equipament d'ofimàtica, reparació portes gàbies gossos, adquisició de gàbies trampa per a gats i gossos, adquisició de lectors de microxip per cedir als ajuntaments, climatització de les dependències del personal, etc.

L'any 2012, 2013 i 2014 per imperatiu legal, no es varen executar inversions importants en el centre, no obstant es va haver de renovar la climatització del centre i es varen renovar 21 unitats de les casetes isotèrmiques, 50% del total, per tal de garantir l'allotjament confortable dels animals.

El 2015 la inversió més important ha estat la renovació del vehicle destinat a la recollida dels animals. D'altra banda al desembre del 2015 i gener del 2016 es van dur a terme diferents actuacions al CAAS:

- Ampliació de 8 boxes nous.
- Renovació de tots els tancaments dels boxes del CAAS

Podeu consultar l'autenticitat del document a:

Codi Segur de Validació	645ee0364b29486e918146bcd5ee5562001
Url de validació	https://seu.selva.cat/verificador
Metadades	Origen: Origen administració Estat d'elaboració: Original





- Pavimentació antilliscant del terra per garantir la seguretat dels treballadors i visitants.
- Adequació d'una zona d'esbarjo a l'exterior.
- Pavimentació de l'accés dels vehicles.
- Neteja i retirada de runes de les antigues instal·lacions de la APAP Tossa de Mar.

El 2017 les inversions més importants s'han destinat a l'adquisició de l'equipament quirúrgic necessari per poder fer les esterilitzacions de les femelles al propi centre: equip de gasos anestèsics, esterilitzador sec, plusioxímetre, bàscula i material quirúrgic específic.

Durant els exercicis 2018 i 2019 el Consell Comarcal de la Selva ha realitzat noves inversions en el centre, concretament:

- Conversió del magatzem exterior en els nous vestidors per al personal del centre.
- Conversió dels antics vestidors en una sala d'intervencions quirúrgiques.

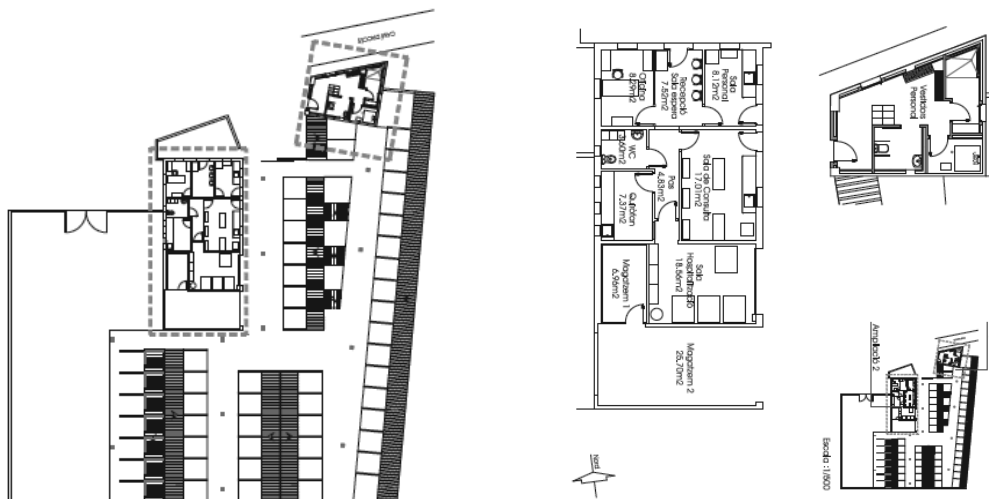

Paper 100% reciclat

QUIRÒFAN



Passer
1743
Tel.: 972 84 21 61 Fax: 972 84 08 04
comarca@selva.cat www.selva.cat

La creació del quiròfan permet la realització de totes les intervencions d'esterilització dels animals del CAAS d'acord amb el nou Reglament de centres veterinaris del Col·legi de Veterinaris de Catalunya que estableix la necessitat de disposar d'un quiròfan habilitat i d'un equip de gasos anestèsics.

Exp. núm. 2021/407

Podeu consultar l'autenticitat del document a:

Codi Segur de Validació 645ee0364b29486e918146bcd5ee5562001

Url de validació <https://seu.selva.cat/verificador>

Metadades Origen: Origen administració Estat d'elaboració: Original





S'ha presentat a la convocatòria del Pla únic d'obres i serveis de Catalunya (PUOSC) per al període 2020-2024, el qual ha estat aprovat i preveu unes inversions pel 2022 de 110.000 euros destinades a transformar els actuals magatzems en una sala de postoperatori i una sala nodrissa destinada a allotjar els cadells. Això serà possible gràcies a la construcció d'un nou magatzem en un dels patis exteriors.

Així mateix es preveu la substitució de l'actual teulat dels boxos de fibrociment per un de tipus sandwich fet amb material aïllant., així com la substitució de la xarxa d'aigua potable que actualment comporta moltes pèrdues per fuites d'aigua.

3. EL PERSONAL

Els recursos humans del CAAS durant el 2020 han estat:

- 5 operaris a jornada completa
- 1 veterinari 1/2 jornada
- 1 Cap d'Unitat encarregat de coordinar el servei

Adicionalment cal comptar amb el suport del personal de les oficines centrals del Consell Comarcal de la Selva encarregats de les tasques administratives, de manteniment, de gestió comptable, de gestió amb els ajuntaments i dels serveis jurídics.



4. SERVEI DE RECOLLIDA i CUSTODIA DELS ANIMALS PERDUTS I/O ABANDONATS

El servei comarcal de recollida està integrat per:

- Servei de recollida d'animals domèstics de companyia (gossos, gats i fures) perduts i/o abandonats a la comarca de la Selva.
- Servei de custòdia i manteniment.
 - Alimentació i cura dels animals
 - Serveis veterinaris

Podeu consultar l'autenticitat del document a:

Codi Segur de Validació	645ee0364b29486e918146bcd5ee5562001
Url de validació	https://seu.selva.cat/verificador
Metadades	Origen: Origen administració Estat d'elaboració: Original





- Atenció veterinària als animals
- Esterilitzacions
- Compliment programa higiene i profilaxis
- Servei de gestió administrativa:
 - Registres d'altres i baixes
 - Atendre els avisos de recollida animals
 - Gestió de les recuperacions
 - Gestió de les adopcions

El servei de recollida d'animals s'activa a partir de l'avís dels ajuntaments, de la policia i/o vigilants municipal, dels agents rurals o dels ciutadans.

- Horaris de recollida:
 - Servei ordinari: tots els dies laborables de 08,00 a 14,30 h
 - Servei extraordinari: tardes, dissabtes i festius les 24 hores
- Horaris d'atenció al públic del Centre d'Acollida d'Animals a la Selva:
 - Laborables de 09,30 a 14,30 h
 - Dissabtes i festius de 09,30 a 14,30 h



L'horari inicialment previst era fins a les 17,00 h però amb les mesures de seguretat que vàrem tenir d'adoptar pel COVID19 va ser necessari una reducció de l'horari d'atenció al públic i la imposició de la cita prèvia per qualsevol gestió (adopcions, recuperacions i visites en general).

El Reglament del Servei

L'any 2017 es va actualitzar el Reglament del Servei del CAAS. Aquest reglament defineix els objectius del serveis, els mitjans disponibles i tots els protocols de treball.

Aquest reglament va ser aprovat i publicat al BOP Girona núm. 43, amb data 2 de març de 2017. Podeu descarregar aquest Reglament a l'enllaç:

<https://caas.selva.cat/carregues/documents/21.pdf>

Podeu consultar l'autenticitat del document a:

Codi Segur de Validació	645ee0364b29486e918146bcd5ee5562001
Url de validació	https://seu.selva.cat/verificador
Metadades	Origen: Origen administració Estat d'elaboració: Original





5. DADES DEL SERVEI 2020

5.1. Animals Recollits 2020 a la comarca.

El nombre d'animals gestionats pel CAAS l'exercici 2020 va ser de 895 animals:

- 815 gossos
- 80 gats

Aquestes xifres no inclouen el gats esterilitzats en les campanyes de sanejament de colònies controlades que el servei del CAAS realitza en diferents municipis de la comarca.

Aquestes dades representen una disminució molt significativa en el nombre d'animals recollits, molt especialment en un determinant nombre de municipis.

La taula 1 mostra el repartiment de serveis duts a terme en cada un des municipis.

Taula. 1. Recollida 2020 per municipis

MUNICIPI	GATS	GOSSOS	TOTAL
AMER	4	2	6
ANGLES	3	19	22
ARBÚCIES	0	13	13
BLANES	16	94	110
BREDA	6	6	12
BRUNYOLA	0	1	1
CALDES DE MALAVELLA	12	86	98
LA CELLERA DE TER	0	1	1
FOGARS DE LA SELVA	0	6	6
HOSTALRIC	2	24	26
LLORET DE MAR	18	78	96
MAÇANET DE LA SELVA	3	101	104
MASSANES	3	3	6
OSOR	0	0	0
RIELLS I VIABREA	1	30	31
RIUDARENES	4	21	25
RIUDELLOTS DE LA SELVA	3	7	10
SANT FELIU DE BUIXALLEU	0	1	1
SANT HILARI SACALM	0	0	0
SANT JULIÀ I BONMATÍ	1	1	2
SANTA COLOMA DE FARNERS	1	64	65
SILS	0	61	61
SUSQUEDA	0	0	0
TOSSA DE MAR	1	43	44
VIDRERES	2	144	146
VILOBÍ D'ONYAR	0	9	9
TOTAL	80	815	895

Podeu consultar l'autenticitat del document a:

Codi Segur de Validació 645ee0364b29486e918146bcd5ee5562001

Url de validació <https://seu.selva.cat/verificador>

Metadades Origen: Origen administració Estat d'elaboració: Original





La gràfica nº1 de la sèrie històrica permet observar que aquest 2020 s'ha mantingut la tendència marcada el 2019 que mostrava una inflexió en el nombre de serveis. Des del 2010 el nombre de serveis requerits va anar reduint-se progressivament fins l'any 2015 que es van atendre 619 serveis. Durant els exercicis 2016, 2017 i 2018 les xifres d'animals, concretament de gossos atesos s'ha anat incrementant fins assolir els 1.200 serveis del 2018, el 2019 s'han realitzat 1.109 serveis en gossos, la qual cosa marca una tendència a l'estabilització.

Gràfica 1. Sèrie històrica de gossos gestionats al CAAS



Paper 100% reciclat

Probablement l'explicació al increment durant els 2016, 2017 i 2018 vingui donat per la posta en funcionament el 2016 del servei de recollida extraordinari (24 hores/365 dies). Els municipis han anat implementant el servei i aquest s'ha estabilitzat entre el 2018 i 2019.

Per altre costat el descens continuat en el nombre de serveis realitzats durant el 2019 i 2020 sigui fruit d'un percentatge molt més alt d'animals identificats i censats, fet aquest que permet la localització dels propietaris i el retorn de la mascota de forma immediata per part dels agents locals i centres veterinaris sense la intervenció del CAAS.

5.2. Animals recollits durant el 2020 (series mensuals)

La taula 2 ens mostra el repartiment de les recollides de gossos per municipis i durant els diferents mesos de l'any. Destacar que com es ve observant en els darrers anys, les recollides són molt regulars durant tot l'any.

Destacar que per segon any consecutiu, des de la implantació del servei, el municipi on més animals s'han recollit ha estat Vidreres (144 gossos i 2 gats), així mateix el nombre d'animals recollits i gestionats als municipis de Maçanet de la Selva, Caldes de Malavella, Sils i Riudarenes és molt elevat tenint present el nombre d'habitants registrats.

Podeu consultar l'autenticitat del document a:

Codi Segur de Validació 645ee0364b29486e918146bcd5ee5562001

Url de validació <https://seu.selva.cat/verificador>

Metadades Origen: Origen administració Estat d'elaboració: Original





Taula 2. gossos recollits 2020 per municipis

RECOLLITS 2020	(GOSSOS)												TOTAL
MUNICIPI	GEN	FEB	MAR	ABR	MAIG	JUN	JUL	AGT	SET	OCT	NOV	DES	TOTAL
AMER	0	0	0	0	0	0	0	1	0	0	1	0	2
ANGLES	1	3	0	0	3	2	2	1	1	5	1	0	19
ARBÚCIES	0	0	0	0	1	0	1	1	1	3	0	6	13
BLANES	7	10	3	4	3	29	6	8	4	7	5	8	94
BREDA	1	0	0	1	1	0	1	2	0	0	0	0	6
BRUNYOLA	0	0	0	0	0	0	1	0	0	0	0	0	1
CALDES DE MALAVELLA	2	6	10	4	2	7	7	10	9	5	11	13	86
LA CELLERA DE TER	0	0	0	0	0	0	0	0	1	0	0	0	1
FOGARS DE LA SELVA	2	0	2	2	0	0	0	0	0	0	0	0	6
HOSTALRIC	3	1	3	0	5	2	1	3	0	1	1	4	24
LLORET DE MAR	7	1	7	4	4	5	10	6	7	11	7	9	78
MAÇANET DE LA SELVA	13	19	7	4	4	11	7	11	7	4	2	12	101
MASSANES	0	0	0	0	0	1	1	0	0	1	0	0	3
OSOR	0	0	0	0	0	0	0	0	0	0	0	0	0
RIELLS I VIABREA	3	2	0	4	2	4	0	2	2	3	2	6	30
RIUDARENES	1	9	1	0	4	4	0	0	1	0	0	1	21
RIUDELLOTS DE LA SELVA	0	1	0	0	0	0	0	0	1	2	3	0	7
SANT FELIU DE BUIXALLEU	0	0	0	0	0	0	0	0	1	0	0	0	1
SANT HILARI SACALM	0	0	0	0	0	0	0	0	0	0	0	0	0
SANT JULIÀ I BONMATÍ	0	0	0	0	0	0	1	0	0	0	0	0	1
SANTA COLOMA DE FARNERS	8	3	4	1	5	3	11	12	8	5	3	1	64
SILS	4	9	2	4	12	7	6	4	5	3	3	2	61
SUSQUEDA	0	0	0	0	0	0	0	0	0	0	0	0	0
TOSSA DE MAR	4	7	3	2	1	9	6	2	1	1	3	4	43
VIDRERES	14	17	15	7	11	11	10	12	12	16	8	11	144
VILOBI D'ONYAR	0	1	2	1	1	2	0	0	1	0	1	0	9
TOTAL	70	89	59	38	59	97	71	75	62	67	51	77	815

Taula 3. gats recollits 2020 per municipis

Animals Recollits 2020	(GATS)												TOTAL
MUNICIPI	GEN	FEB	MAR	ABR	MAI	JUN	JUL	AGO	SET	OCT	NOV	DES	TOTAL
AMER	0	0	0	0	0	0	0	0	0	0	4	0	4
ANGLES	0	0	0	0	1	0	0	0	0	0	1	1	3
ARBÚCIES	0	0	0	0	0	0	0	0	0	0	0	0	0
BLANES	2	0	6	0	0	4	0	0	3	0	1	0	16
BREDA	0	0	0	0	2	0	0	0	4	0	0	0	6
BRUNYOLA	0	0	0	0	0	0	0	0	0	0	0	0	0
CALDES DE MALAVELLA	0	0	0	0	0	0	1	0	3	6	1	1	12
LA CELLERA DE TER	0	0	0	0	0	0	0	0	0	0	0	0	0
FOGARS DE LA SELVA	0	0	0	0	0	0	0	0	0	0	0	0	0
HOSTALRIC	0	0	0	0	0	0	0	0	0	2	0	0	2
LLORET DE MAR	0	0	0	0	0	2	11	0	0	3	2	0	18
MAÇANET DE LA SELVA	0	1	0	0	0	0	1	0	1	0	0	0	3
MASSANES	0	0	0	0	0	0	0	0	0	3	0	0	3
OSOR	0	0	0	0	0	0	0	0	0	0	0	0	0
RIELLS I VIABREA	0	0	0	0	0	0	0	0	0	0	0	1	1
RIUDARENES	1	0	0	0	0	2	0	0	0	1	0	0	4
RIUDELLOTS DE LA SELVA	0	0	0	1	0	0	0	0	0	2	0	0	3
SANT FELIU DE BUIXALLEU	0	0	0	0	0	0	0	0	0	0	0	0	0
SANT HILARI SACALM	0	0	0	0	0	0	0	0	0	0	0	0	0
SANT JULIÀ I BONMATÍ	0	0	0	0	0	0	0	0	1	0	0	0	1
SANTA COLOMA DE FARNERS	0	0	0	0	0	0	1	0	0	0	0	0	1
SILS	0	0	0	0	0	0	0	0	0	0	0	0	0
SUSQUEDA	0	0	0	0	0	0	0	0	0	0	0	0	0
TOSSA DE MAR	0	0	0	0	0	0	1	0	0	0	0	0	1
VIDRERES	0	0	1	0	0	0	0	0	0	0	0	1	2
VILOBI D'ONYAR	0	0	0	0	0	0	0	0	0	0	0	0	0
TOTAL	3	1	7	1	3	8	15	0	12	17	9	4	80

La taula nº 4 mostra clarament, en color vermell, com els cinc municipis anteriorment indicats doblen la rati promig d'animals recollits per habitant que se situa en 5,24 animals recollits per cada 1000 habitants.

Podeu consultar l'autenticitat del document a:

Codi Segur de Validació: 645ee0364b29486e918146bcd5ee5562001
 Url de validació: <https://seu.selva.cat/verificador>
 Metadades: Origen: Origen administració Estat d'elaboració: Original





Taula 4. Animals recollits per habitants

ANIMALS RECOLLITS/1000.HABITANTS					
MUNICIPI	GATS	GOSSOS	TOTAL	HABITANTS	A.R./1000hab
AMER	4	2	6	2.281	2,63
ANGLES	3	19	22	5.606	3,92
ARBÚCIES	0	13	13	6.481	2,01
BLANES	16	94	110	39.293	2,80
BREDA	6	6	12	3.751	3,20
BRUNYOLA	0	1	1	391	2,56
CALDES DE MALAVELLA	12	86	98	7.130	13,74
LA CELLERA DE TER	0	1	1	2.071	0,48
FOGARS DE LA SELVA	0	6	6	1.512	3,97
HOSTALRIC	2	24	26	4.010	6,48
LLORET DE MAR	18	78	96	38.624	2,49
MAÇANET DE LA SELVA	3	101	104	6.963	14,94
MASSANES	3	3	6	723	8,30
OSOR	0	0	0	452	-
RIELLS I VIABREA	1	30	31	4.000	7,75
RIUDARENES	4	21	25	2.148	11,64
RIUDELLOTS DE LA SELVA	3	7	10	2.026	4,94
SANT FELIU DE BUIXALLEU	0	1	1	776	1,29
SANT HILARI SACALM	0	0	0	5.681	-
SANT JULIÀ I BONMATÍ	1	1	2	1.264	1,58
SANTA COLOMA DE FARNERS	1	64	65	12.601	5,16
SILS	0	61	61	5.851	10,43
SUSQUEDA	0	0	0	95	-
TOSSA DE MAR	1	43	44	5.681	7,75
VIDRERES	2	144	146	7.702	18,96
VILOBÍ D'ONYAR	0	9	9	3.136	2,87
TOTAL	80	815	895	170.249	5,26

Els municipis amb presència d'urbanitzacions son clarament aquells que presenten un nombre més elevat de serveis. No obstant cal destacar que municipi com Lloret de Mar, amb més de una trentena d'urbanitzacions presenta un nombre inferior de recollides (98 animals) al de municipis com Caldes de Malavella (98 animals), Maçanet d'ela Selva (104 animals) i Vidreres (146 animals). L'explicació be donada principalment per realitzar una gestió directa de recollides (servei d'agents de protecció civil), de localització dels propietaris i de retorn directe sense la intervenció del CAAS.

La identificació dels animals és l'eina principal per reduir el nombre d'animals a gestionar, i molt especialment el fet que els animals portin la placa identificativa d'obligat compliment. Això permet que els propis ciutadans que troben un animals puguin localitzar al propietari i retornar-lo directament sense cap intervenció, ni dels agents locals ni del CAAS.

Gràfic 2. Gossos recollits per cada 100 habitants durant 2020

Podeu consultar l'autenticitat del document a:

Codi Segur de Validació 645ee0364b29486e918146bcd5ee5562001
 Url de validació <https://seu.selva.cat/verificador>
 Metadades Origen: Origen administració Estat d'elaboració: Original



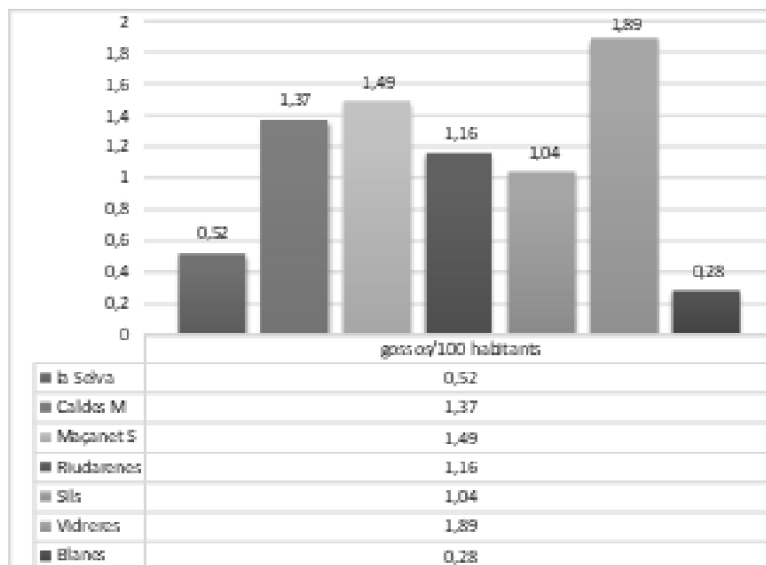

5.3. Animals perduts/recuperats i animals abandonats

Des del punt de vista de la gestió del servei, més important que el nombre d'animals recollits, és la seva tipologia. El que realment condiona el servei, i comporta un fort impacte en la gestió, és la recuperació o no dels animals recollits. No és el mateix un gos que s'ha escapat i que el venen a buscar de forma immediata que aquell que s'està dos o tres dies, o d'aquell que no vindran mai a recuperar i per tant passarà a tenir la condició d'abandonat.

Tipologies:

- **Gos perdut-recuperat:** tot aquell gos, identificat o no, que recollim i que de forma immediata o en el termini d'uns dies el venen a recuperar.
- **Gos abandonat:** tot aquell gos, identificat o no, que recollim i que mai el vindran a recuperar. Són gossos abandonats i que haurem de mantenir al CAAS fins trobar-los un adoptant.

Cal recordar que la Llei de Protecció dels animals estableix la prohibició en tots els centres d'acollida del sacrifici d'animals per raons d'espai, limitant únicament la possibilitat d'eutanàsies per motius humanitaris i sanitaris que s'estableixen per via reglamentaria.

En l'actualitat son sacrificats únicament aquells animals que presenten una marcada conducta agressiva una vegada els hem mantingut en observació durant un temps prudencial, es evident que no podem oferir en adopció un animal que sospitem pot ser un perill per a les persones o la resta d'animals, i aquells portadors de malalties infeccioses.

Podeu consultar l'autenticitat del document a:

Codi Segur de Validació 645ee0364b29486e918146bcd5ee5562001

Url de validació <https://seu.selva.cat/verificador>

Metadades Origen: Origen administració Estat d'elaboració: Original





5.3.1 Animals perduts-recuperats 2020

Son tots aquells que hem recollit i que els han vingut a recuperar els seus propietaris o posseïdors.

El nombre d'animals recollits i recuperats durant el 2020 va ser de 460 animals (438 gossos i 12 gats).

La dada realment important és el percentatge d'animals retornats respecte del total de recollits, i molt especialment en els gossos donat que ens indicarà el % d'animals que son abandonats (no recuperats). Deixem de banda els gats donat que aquesta és una problemàtica molt específica, la major part dels gats que recollim son camades de gatets abandonades.

Gràfic 3. Gossos recollits i retornats %, sèrie històrica.

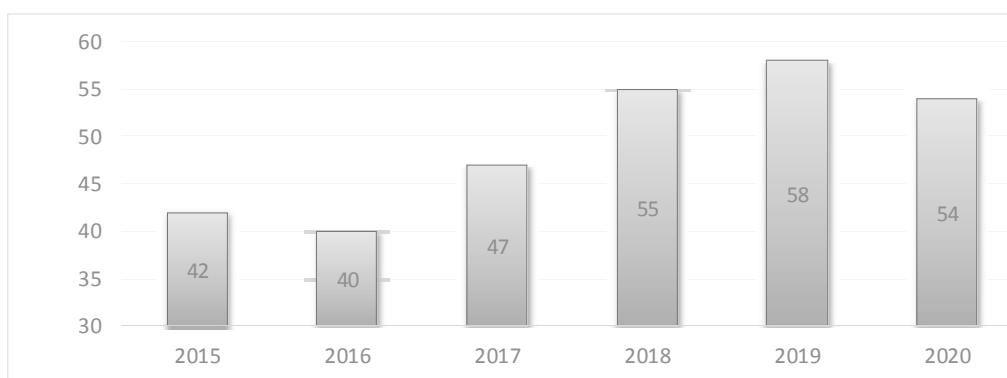

Paper 100% reciclat

El 54% dels gossos animals gestionats pel CAAS durant el 2020 han estat recuperats pels seus propietaris. Aquesta, d'acord es visualitza a la gràfica 3, és una tendència mantinguda durant els darrers tres anys. Sense cap dubte això s'explica pel nombre, cada vegada més alt, d'animals identificats.

En gats no podem fer una valoració donat que el 85% dels gats que recollim, cal recordar que no ens fem càrrec d'animals feréstecs, son cadells, la major part abandonats pels propietaris de les mares.

Cal destacar que per tercer any consecutiu, des de l'obertura del centre, el percentatge d'animals retornats als seus propietaris supera el d'abandonaments. Aquesta fita és, sense cap dubta, la millor dada donat que significa que la prestació d'aquest servei comarcal que oferim va destinat a retornar als ciutadans els seus animals perduts i no a gestionar animals abandonats.

En aquest sentit cal destacar que per primer any, des de la posta en funcionament del servei, aquest 2020 hem pogut atendre peticions de cessió voluntàries d'animals per



Podeu consultar l'autenticitat del document a:		
Codi Segur de Validació	645ee0364b29486e918146bcd5ee5562001	
Url de validació	https://seu.selva.cat/verificador	
Metadades	Origen: Origen administració Estat d'elaboració: Original	

indisposició dels propietaris (econòmiques, d'espai, de mobilitat, etc.) i acreditades pels serveis municipals. A mesura que la xifra d'abandonaments vagi decreixent i el nombre d'adopcions s'incrementi, el servei comarcal podrà atendre un major nombre de peticions de cessió voluntària d'animals.

Taula 5. Gossos recollits el 2020 i retornats per municipis

Recuperacions 2020	(GOSSOS)												TOTAL
MUNICIPI	GEN	FEB	MAR	ABR	MAI	JUN	JUL	AGO	SET	OCT	NOV	DES	
AMER	0	2	0	0	0	0	0	0	1	0	0	0	4
ANGLES	1	0	0	0	2	1	0	0	0	3	0	0	7
ARBÚCIES	0	0	0	0	1	0	0	1	1	1	0	1	5
BLANES	2	5	2	1	1	5	4	3	1	4	1	5	34
BREDA	0	0	0	1	0	0	0	0	0	0	0	0	1
BRUNYOLA	0	0	0	0	0	0	2	0	1	0	0	0	3
CALDES DE MALAVELLA	0	3	5	4	4	4	6	5	9	3	4	11	58
LA CELLERA DE TER	0	0	0	0	0	0	0	0	1	0	0	0	1
FOGARS DE LA SELVA	0	1	0	0	0	1	0	0	0	0	0	0	2
HOSTALRIC	2	0	1	0	0	0	0	0	0	0	0	0	3
LLORET DE MAR	4	3	4	2	4	2	9	6	2	5	1	2	44
MAÇANET DE LA SELVA	4	4	5	2	4	4	1	3	1	1	0	9	38
MASSANES	0	0	0	0	1	0	0	2	0	1	0	0	4
OSOR	0	0	0	0	0	0	0	0	0	0	0	0	0
RIELLS I VIABREA	2	1	0	1	0	1	0	0	1	0	1	0	7
RIUDARENES	0	1	0	0	0	0	0	3	0	3	0	1	8
RIUDELLOTS DE LA SELVA	0	0	0	0	0	0	0	0	0	0	0	0	0
SANT FELIU DE BUIXALLEU	0	0	0	1	0	1	0	1	0	0	1	0	4
SANT HILARI SACALM	0	0	0	0	0	0	0	0	0	0	0	0	0
SANT JULIA I BONMATI	0	0	0	0	0	0	1	0	0	1	0	0	2
SANTA COLOMA DE FARNERS	5	2	6	1	3	3	7	7	6	1	2	2	45
SILS	2	4	2	3	3	5	7	1	5	2	1	2	37
SUSQUEDA	0	0	0	0	0	0	0	0	0	0	0	0	0
TOSSA DE MAR	3	3	0	0	0	3	1	1	0	1	1	2	15
VIDRERES	9	4	8	1	3	9	7	7	9	9	2	5	73
VILOBI D'ONYAR	1	0	0	0	0	0	0	0	0	0	0	0	1
Altres comarques	3	3	3	2	3	2	3	7	4	5	3	4	42
TOTAL	38	36	36	19	29	41	48	48	40	41	17	45	438

El nombre de gossos recollits i retornats al seus propietaris durant el 2020 va ser de 438. Aquestes son dades sobre els animals gestionats pel CAAS, tots aquells que porten identificació i son retornats directament pels serveis municipals (sense la participació del CAAS) no estan considerats en aquest estudi. Per tant podem estimar que més del 75% dels animals recollits als carrers i camins de la comarca son recuperats pels seus propietaris.



5.3.2. Animals abandonats durant 2020

Son considerats animals abandonats tots aquells que, identificats o no, no son recuperats pels seus propietaris o posseïdors. L'exercici 2020 es va tancar amb una xifra de 445 animals abandonats (377 gossos i 68 gats).





Centrarem les dades en els gossos donat que els gats recollits son majorment cadells que la gent a deixat en una caixa, son pocs els gats adults domèstics (no ferals) abandonats.

Analitzant les dades de la gràfica 4 s'observa clarament que la tendència a l'abandonament de gossos en els darrers anys és clarament a la baixa. Com hem dit anteriorment existeix una major responsabilitat en la tinença dels animals de companyia. Això ho veiem especialment al comprovar que molts dels gossos abandonats (no recuperats) son animals classificats com a potencialment perillosos i s'han recollit fruit d'intervencions policials en propietats ocupades.

Gràfic. 4. Abandonaments gossos a la Selva, sèrie històrica.

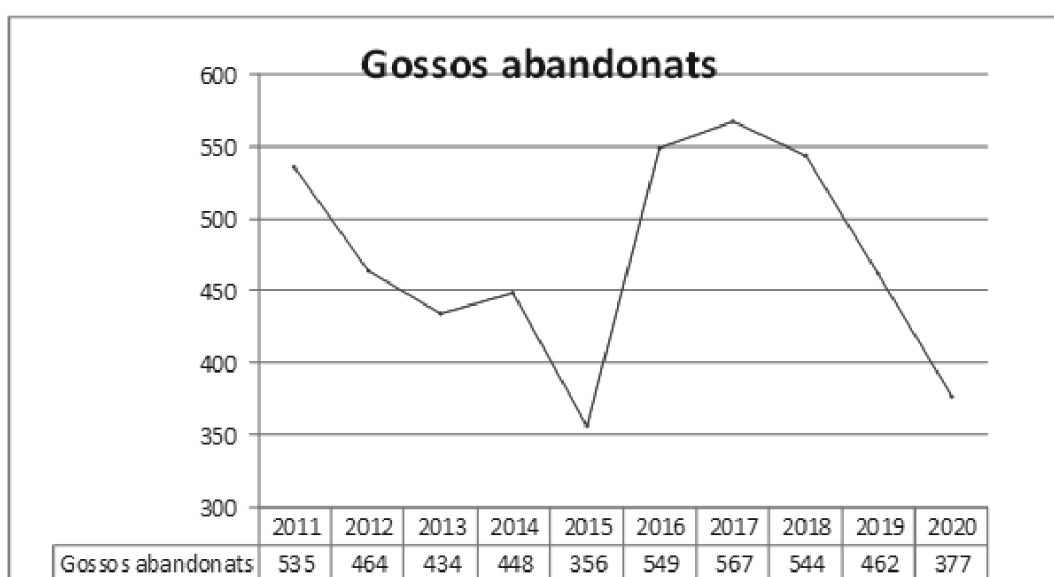

Paper 100% reciclat

El % de gossos abandonats, respecte dels que gestionem al CAAS és d'un 46%. Com ja hem comentat anteriorment més de la meitat dels animals que recollim els aconseguim retornar als seus propietaris.

El percentatge d'animals abandonats és molt més alt en aquells municipis amb urbanitzacions de segones residències. Els principals motius són:

- Camades no desitjades (manca control reproducció)
- Obligació de tenir d'abandonar l'habitatge i al nou destí no admeten gossos
- Adquisició compulsiva de cadells i quan es fan grans no els volen
- No els poden mantenir econòmicament
- Adquisició animals PPP de cadells per adolescents i quan els animals es fan grans els tutors legals no els volen tenir.

Podeu consultar l'autenticitat del document a:

Codi Segur de Validació	645ee0364b29486e918146bcd5ee5562001
Url de validació	https://seu.selva.cat/verificador
Metadades	Origen: Origen administració Estat d'elaboració: Original





- Ocupació il·legal de cases destinades a cultiu de plantes no autoritzades, els ocupants deixen 3-4 gossos, normalment PPP per vigilar. Quan intervenen els cossos de seguretat aquest animals son abandonats.
- Separacions de nuclis familiars
- Mort del propietaris, normalment per avançada edat, i els hereus no volen els gossos.



Si



considerem les dades per municipis destacarem.

Taula 6. Municipis amb major nombre d'abandonaments de gossos

Municipi	Gossos abandonats 2020
Maçanet de la Selva	63
Vidreres	61
Blanes	60
Lloret de Mar	34
Caldes de Malavella	28
Sils	24
Tossa de Mar*	28

*Tossa de Mar no es significatiu donat que hi un nombre important de gossos abandonats a les portes de CAAS imputats al municipi i que no els hi corresponen.

5.4. Adopcions d'animals durant el 2020

Els gossos abandonats, que no son recuperats pels seus propietaris o posseïdors, romandran en el CAAS a l'espera de ser adoptats. El funcionament de les adopcions està definit per la llei de protecció dels animals i regulat en el CAAS mitjançant el reglament del servei.

El 2020 van ser adoptats al CAAS un total de 456 animals (393 gossos i 63 gats) la qual cosa significa un lleuger descens en el nombre d'adopcions, principalment donat que:

- Tenim un menor nombre d'animals disponibles de ser adoptats donat que les recuperacions s'han incrementat.
- Tenim una acumulació important animals classificats com a potencialment perillosos (PPP) i la seva adopció és més difícil.

Podeu consultar l'autenticitat del document a:

Codi Segur de Validació 645ee0364b29486e918146bcd5ee5562001

Url de validació <https://seu.selva.cat/verificador>

Metadades Origen: Origen administració Estat d'elaboració: Original





El nombre d'adopcions va molt vinculat al tipus d'animals recollits, en el cas de cadells i races petites les adopcions son del 100% en menys d'un mes i en el cas dels animals PPP les adopcions poden trigar 2-3 anys.

Gràfic 5. Evolució anual de les adopcions de gossos

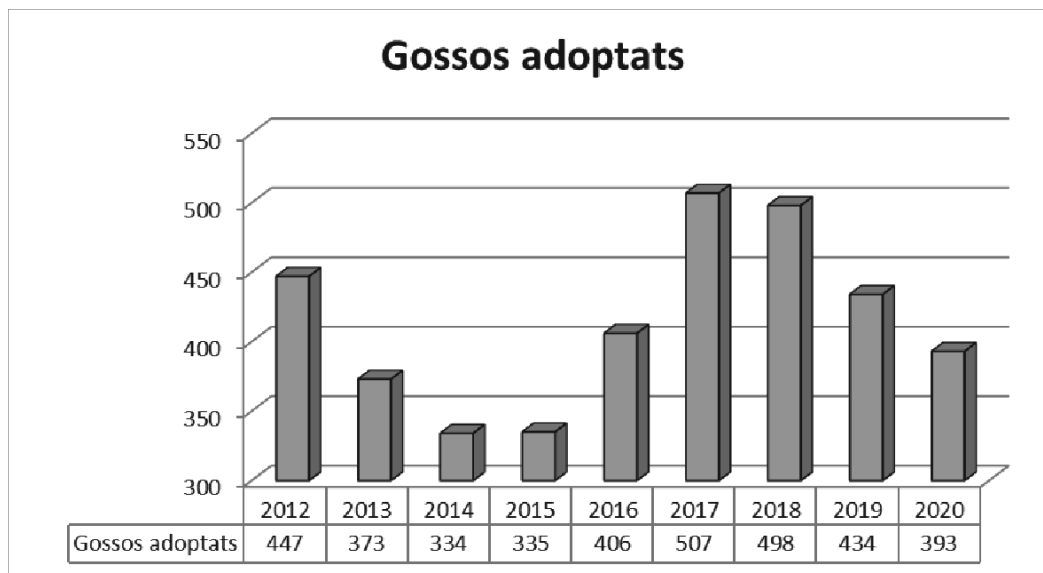

Paper 100% reciclat

Del conjunt de gossos adoptats cal destacar que un 71 % son adopcions a ciutadans particulars i, la resta, un 29 % son mitjançant la col·laboració de protectores nacionals i internacionals amb les que mantenim acords de col·laboració.

Si important és la tendència a l'increment d'adopcions, encara ho és més quan valorem la destinació de les mateixes.

Taula 7. Destinació de les adopcions de gossos el 2020

Destinació adopcions 2020	Gossos	%
Ciutadans particulars	351	89 %
Protectores internacionals	26	7 %
Protectores Catalunya	16	4 %

Les relacions amb les protectores col·laboradores son molt importants donat que ens ajuden a donar sortida aquells animals amb molta dificultat per ser adoptats com és el cas d'animals grans o d'animals amb necessitats de suport veterinari de forma permanent.





En quant als gats, dels 63 adoptats, 21 han estat adoptats per protectores locals i la resta, 42 s'han donat en adopció a particulars.

Tenim convenis de col·laboració amb una vintena de entitats protectores, tants nacionals com internacionals, destacar pel volum d'adopcions:

- Associació Protectora d'Animals i Plantes de Tossa de Mar
- Asociación Por Ellos
- Amics del animals de Palafolls
- Renate Von Heyden_Klassen
- Europäischer Tier- und Naturschutz e.V
- Vergessene Tierheimhunde e. V.
- Moonlight Animals Rescue
- SOS 112 Vagabundos
- Liga Protección Animales y Plantas
- Setter Rescue
- Altres

Adopcions internacionals:

Es tracta d'adopcions fetes a països estrangers, especialment Alemanya, mitjançant acords de col·laboració en protectores d'aquests països. Son animals que en el 90% ja van directament a domicilis de destí, els gossos son directament adoptats mitjançant internet i finalment són traslladats, la resta un 10% van a la protectora de destí que els integra com a residents definitius o a l'espera d'una adopció.



Passeig de Sant Salvador, 25 - 27
17430 Santa Coloma de Farners
Tel.:972 84 21 61 Fax: 972 84 08 04
comarca@selva.cat www.selva.cat

Exp. núm. 2021/407

Podeu consultar l'autenticitat del document a:

Codi Segur de Validació	645ee0364b29486e918146bcd5ee5562001
Url de validació	https://seu.selva.cat/verificador
Metadades	Origen: Origen administració Estat d'elaboració: Original





5.5. Baixes

El nombre de baixes durant el 2020 va ser de 56 animals, un 6,0% dels animals gestionats, percentualment significa un manteniment respecte l'any 2019.

El 44,64% de les baixes han estat per mort natural, principalment cadells recollits que sense la lactància i les immunitats maternals no superen els primers dies d'estada al CAAS. La resta, un 2% van ser motiu d'eutanàsia per raons humanitàries (animals amb malalties infeccioses o lesions incurables) i un altre 2% van tenir de ser sacrificats per mostrar una conducta molt agressiva vers a les persones o a la resta d'animals. Cal tenir present que recollim animals salvatges, que mai han estat en contacte amb les persones i que no han superat els processos de socialització, també gossos que han estat ensinistrats per protegir propietats ocupades il·legalment i que no han conviscut amb les persones. Cal tenir molt present que no podem entregar animals en adopció si som conscients puguin ser un risc per la integritat de les persones adoptants.

6 . OCUPACIÓ DEL CAAS

El CAAS es va posar en funcionament farà 21 anys, es va dissenyar per acollir un màxim de 120-130 animals, el 2016 vàrem fer una ampliació de les instal·lacions amb 8 boxes més, la capacitat optima s'estableix en 150 gossos.

L'estada mitjana d'animals aollits durant el 2020 ha estat de 90 gossos/dia. Per tant en cap moment en sobrepasat l'ocupació màxima del centre.

El fet d'haver, per primer cop en 21 anys, lliurat major nombre d'animals (recuperats i adoptats) que els recollits, a permès reduir l'ocupació del centre.

7. ELS GOSSOS PPP

Aquest 2020 hem acabat l'any amb 35 gossos considerats PPP residint al CAAS, un 45% dels que tenim. Bona part d'aquests animals han estat educats per vigilar propietats privades i son molt territorials. Aquest fet provoca que s'hagin de mantenir aïllats de la resta d'animals i això condiona la capacitat del centre.

Els gossos PPP tenen moltes dificultats per l'adopció donat que;

- Son molt dominants i poc sociables amb desconeguts i amb altres animals.
- Per tenir un gos PPP el propietari ha de tramitar una llicència de PPP, la qual cosa comporta una despesa addicional (assegurança, taxa municipal, revisió mèdica i certificat de penals).
- Aquests gossos no poden circular per la via pública sense morrió.



Podeu consultar l'autenticitat del document a:

Codi Segur de Validació	645ee0364b29486e918146bcd5ee5562001
Url de validació	https://seu.selva.cat/verificador
Metadades	Origen: Origen administració Estat d'elaboració: Original



La possessió d'aquest gossos PPP està associada majorment un col·lectiu jove, marginal i que no tenen les seves mascotes regularitzades. Els fan criar, se'ls venen entre ells sense formalitzar documents i no els esterilitzen.

D'altra banda han estat notables els gossos recollits pels agents de l'autoritat en cases ocupades il·legalment en les urbanitzacions de Caldes de Malavella, Riudarenes, Vidreres, Maçanet de la Selva, Sils i Lloret de Mar. Aquests gossos residien en aquestes propietats ocupades amb la finalitat de vigilar i guardar situacions irregulars dins de les propietats ocupades (plantacions marihuana).

8. LES CAMPANYES DEL 2020

8.1. Identificació i alta censal

Com venim fent des del 2015, aquest 2020, tot i les dificultats amb el COVID19 hem mantingut les campanyes d'identificació i registre censal d'animals de companyia amb bona part dels nostres ajuntaments. Destacar que aquestes campanyes es duen a terme amb la participació activa dels centres veterinaris locals.

Les principals característiques de les campanyes:

- Identificació registre censal totalment gratuït per als propietaris
- Participació activa dels centres veterinaris locals
- Cost zero pels ajuntament

Campanyes 2020:

- Blanes
- Sils
- Caldes de Malavella
- Riudellots de la Selva
- Vilobí d'Onyar
- Vidreres
- Lloret de Mar
- Fogars de la Selva
- Hostalric
- Riells i Viabrea
- Massanes

Aquestes campanyes es van iniciar el 2015 i han permès la identificació i el registre censal de més de 9000 animals de companyia durant aquest anys.



I SI EM PERDO?
CAMPANYA GRATUÏTA DE XIPATGE
DE GOSSOS I GATS DE BLANES
DE L'1 AL 31 D'OCTUBRE

CENTRES VETERINARIS COL·LABORADORS (AMB CITA PRÈVIA)

MIREIA BALLIU CENTRE VETERINARI - 972330943/663944551
C/ JAUME I 45 - INFO@BLANESVETERINARIO.COM

CLÍNICA VETERINÀRIA RODAMON - 972352046
C/ JOSEP TARRADELLAS I JOAN 6 - VETERINARIARODAMON@MSN.COM

CLÍNICA VETERINÀRIA 4 VENTS - 972355420
C/ PROVENÇA 22 - INFO@VETERINARIA4VENTS.COM

HOSPITAL VETERINARI CINOS - 972331248
RAMBLA DE JOAQUIM RUYRA 78 - INFO@CINOS.CAT

CENTRE VETERINARI CANVET BLANES - 646077753
C/ ANSELM CLAVE 78 - ROBERT.CANVET@GMAIL.COM

Logos: canvet, Clínica Veterinària Rodamón, CINOS, XCAAs, Ajuntament de Blanes

Podeu consultar l'autenticitat del document a:

Codi Segur de Validació	645ee0364b29486e918146bcd5ee5562001
Url de validació	https://seu.selva.cat/verificador
Metadades	Origen: Origen administració Estat d'elaboració: Original





9. FINANÇAMENT DEL SERVEI

El finançament del servei de recollida i acollida d'animals perduts i abandonats es sufraga amb els recursos propis del Consell Comarcal de la Selva i amb una aportació dels municipis que tenen delegades aquestes funcions a l'ens comarcal.

- Pressupost del servei 2020: 327.408,00 euros
- Aportació Ajuntaments: 174.000,00 euros
- Aportació Consell: 153.408,00 euros

No estan considerades les despeses per servei extraordinari de recollida d'animals ni les aportacions del Consell Comarcal en inversions al centre.

L'aportació municipal s'estableix de forma anual mitjançant un càlcul tenint en compte diferents paràmetres:

- Nombre d'habitants
- Superfície del municipi
- Nombre d'habitatges (primeres i segones residències)
- Històric d'animals recollits

Consideracions en el repartiment del cost per municipis:

- Una part fixa i igual per a tots els ajuntaments (1.000,00 €) en concepte de disponibilitat del servei i de gestió administrativa global (redacció de les memòries i documents anuals, reunions, facturació, atenció telefònica, etc.).
- Una part variable que es calcula en funció del nombre d'habitants del municipi (35%), de la superfície total (5%), del nombre d'habitatges totals (10%) i del nombre d'animals recollits durant els tres últims anys (50%).

9.1. Aportació municipal al servei pel servei ordinari

El servei ordinari que presta el Consell Comarcal de la Selva inclou:

- La recollida d'animals els dies laborables en horari de 08,00 a 14,30 h
- L'acollida dels animals al nucli: alta de l'animal, inspecció veterinària, tractaments, vacunes, desparasitacions, esterilització, alimentació.
- La gestió de recerca de propietaris, les notificacions, la publicació d'edictes al BOE en cas no els vinguin a recuperar.
- La recerca d'adoptants per aquells que han estat finalment abandonats, la redacció dels contractes.
- El suport als ajuntaments en les campanyes associades a la tinença responsable d'animals
- Les tasques de coordinació amb els cossos d'agents locals.

Podeu consultar l'autenticitat del document a:

Codi Segur de Validació	645ee0364b29486e918146bcd5ee5562001
Url de validació	https://seu.selva.cat/verificador
Metadades	Origen: Origen administració Estat d'elaboració: Original





Taula 8. Aportació 2020 econòmica municipal pel servei ordinari

AJUNTAMENT	Servei Ordinari €
AMER	2.468,96 €
ANGLES	4.405,37 €
ARBÚCIES	5.635,80 €
BLANES	26.870,89 €
BREDA	3.540,32 €
BRUNYOLA	2.026,93 €
CALDES DE MALAVELLA	10.648,55 €
LA CELLERA DE TER	2.258,24 €
FOGARS DE LA SELVA	3.059,42 €
HOSTALRIC	4.478,52 €
LLORET DE MAR	28.239,31 €
MAÇANET DE LA SELVA	11.685,13 €
MASSANES	2.617,88 €
OSOR	1.800,84 €
RIELLS I VIABREA	6.593,29 €
RIUDARENES	4.716,81 €
RIUDELLOTS DE LA SELVA	2.753,05 €
SANT FELIU DE BUIXALLEU	3.095,98 €
SANT HILARI SACALM	- €
SANT JULIÀ I BONMATÍ	2.129,34 €
SANTA COLOMA DE FARNERS	10.854,75 €
SILS	8.519,31 €
SUSQUEDA	1.597,97 €
TOSSA DE MAR	7.169,31 €
VIDRERES	12.510,39 €
VILOBÍ D'ONYAR	4.323,64 €
TOTAL	174.000,00 €

9.2. Aportació municipal 2020 pel servei extraordinari (tardes, dissabtes, diumenges i festius)

El servei extraordinari és voluntari i s'ha de sol·licitar prèviament, per tant solament comporta cost si l'ajuntament el requereix, i inclou:

- Recollida d'animals a les tardes i nits dels dies laborables
- Recollida d'animals els dissabtes, diumenges i festius (24 hores)

Podeu consultar l'autenticitat del document a:

Codi Segur de Validació	645ee0364b29486e918146bcd5ee5562001
Url de validació	https://seu.selva.cat/verificador
Metadades	Origen: Origen administració Estat d'elaboració: Original





Taula 9. Cost del servei de recollida extraordinari

PREUS SERVEI RECOLLIDA EXTRAORDINARI	TAXA €
Servei extraordinari recollida (tardes)	62,40
Servei extraordinari recollida (nits i festius)	78,00
Manteniment animals dipòsit municipal	26,00
Trasllat d'animals al CAAS (extraordinari)	15,60
Recollida extraordinària fallida	41,60

9.3. Aportació municipal pel servei de sanejament de colònies gats feréstecs

El CAAS col·labora amb els ajuntaments de la comarca que estiguin interessats en la creació i manteniment de colònies controlades de gats mitjançant:

- Cessió de gàbies trampa per a la captura dels gats
- Trasllat dels animals al CAAS per al seu sanejament
- Esterilització dels animals
- Test de sang per determinar si son portadors de malalties infeccioses. En cas positiu se sacrifiquen i el CAAS s'encarrega d'ela gestió dels cadàvers.

Taula 10. Taxa per sanejament de gats al CAAS

PREUS SANEJAMENT GATS FERÈSTECES	TAXA €
CONTROL COLÒNIES GATS (FEMELLA)	55,00
CONTROL COLÒNIES GATS (MASCLE)	30,00

10. EL SERVEI RECOLLIDA EXTRAORDINARI (24h/365dies)

Aquest servei es va posar en funcionament l'any 2017 i ofereix als ajuntaments la recollida animals fora de l'horari ordinari de funcionament del servei (dies laborables de 08,00 h a 14,30 h).

La prestació d'aquest servei es realitza mitjançant una empresa externa subcontractada.

Aquesta és una prestació voluntària a l'abast de tots els ajuntaments, únicament comporta despesa si es sol·licita expressament el servei.

Taula 11. Prestació i cost del serveis de recollida extraordinari durant 2020

Població	Ordinari	Extraordinari	Cost €
Amer	6	0	0,00
Anglès	2	20	1.846,00
Arbúcies	5	8	691,60

Podeu consultar l'autenticitat del document a:

Codi Segur de Validació	645ee0364b29486e918146bcd5ee5562001
Url de validació	https://seu.selva.cat/verificador
Metadades	Origen: Origen administració Estat d'elaboració: Original





Blanes	53	57	5.189,60
Breda	7	5	520,00
Brunyola	1	0	0,00
Caldes de Malavella	32	66	6.702,80
La Cellera de Ter	1	0	0,00
Fogars de la Selva	6	0	0,00
Hostalric	7	19	1.924,00
Lloret de Mar	96	0	0,00
Maçanet de la Selva	58	46	4.648,80
Massanes	6	0	0,00
Osor	0	0	0,00
Riells i Viabrea	31	0	0,00
Riudarenes	25	0	0,00
Riudellots de la Selva	10	0	0,00
Sant Feliu de Buixalleu	1	0	0,00
Sant Julià i Bonmatí	2	0	0,00
Sant Hilari de Sacalm	0	0	0
Santa Coloma de Farners	18	47	4.716,40
Sils	14	47	4.331,60
Susqueda	0	0	3
Tossa de Mar	28	16	1.846,00
Vidreres	26	120	12.391,60
Vilobí d'Onyar	9	0	0,00
TOTAL	404	451	44.808,40

Dels 895 animals gestionats durant el 2020 al CAAS, uns 404 s'han recollit pel servei ordinari i 451 per l'extraordinari. L'ha despesa generada pel conjunt d'ajuntaments ha estat de 44.808,40 euros.

11. LES TAXES MUNICIPALS

La despesa municipal que generà la recollida i l'acollida d'animals de companyia perduts i abandonats, fins que son recuperats pels seus propietaris o adoptants per nous propietaris és molt important, especialment en aquells municipis amb un nombre d'urbanitzacions important.

Tant sols considerant les despeses generades pel servei comarcal, sense tenir present despeses del serveis propis (policia local, brigades, protecció civil, etc) l'Ajuntament de Vidreres va tenir una despesa de prop de 25.000 euros entre el servei orinari i l'extraordinari, Maçanet 16.000 euros, Caldes de Malavella 18.000, etc.

La prestació del servei de recollida d'animals de companyia està vinculat directament amb la tinença d'animals, és evident que un ciutadà que no tingui cap mascota no en perdrà cap. Per tant és raonable, d'acord permet la legislació vigent, establir una ordenança municipal que estableixi una taxa en concepte de la prestació d'un servei de recollida d'animals a la via pública.

Podeu consultar l'autenticitat del document a:

Codi Segur de Validació 645ee0364b29486e918146bcd5ee5562001

Url de validació <https://seu.selva.cat/verificador>

Metadades Origen: Origen administració Estat d'elaboració: Original





L'article 17, del Decret 2/2008, de 15 d'abril, pel qual s'aprova el Text refós de la Llei de protecció dels animals, estableix que l'ajuntament o, si escau, l'ens local supramunicipal corresponent s'han de fer càrrec dels animals abandonats o perduts fins que siguin recuperats, cedits o, si escau, sacrificats segons el que estableix l'article 11.2. Així mateix determina que la recuperació dels animals s'ha de fer amb el pagament previ de totes les despeses originades.

En aquest moment, que tinguem constància son únicament 5 els municipis que tenen aprovada una taxa en concepte de recollida d'un animal a la via pública, son Riells i Viabrea, Sils, Vidreres, Santa Coloma de Farners i Anglès, amb import que van des dels 35 euros al 118 euros.



Podeu consultar l'autenticitat del document a:

Codi Segur de Validació	645ee0364b29486e918146bcd5ee5562001
Url de validació	https://seu.selva.cat/verificador
Metadades	Origen: Origen administració Estat d'elaboració: Original

