

# Memòria 2021

**Servei de recollida i acollida d'animals de companyia perduts i abandonats a la comarca de la Selva.**



CENTRE D'ACOLLIDA  
D'ANIMALS A LA SELVA

## 1. INTRODUCCIÓ

El servei de recollida d'animals abandonats va ésser assumit pel Consell Comarcal de la Selva l'any 1989 i va començar a ser operatiu l'any 1990.

Des de l'any 1990 fins a desembre del 1998, aquest servei el va prestar la Societat Protectora d'Animals i Plantes de Tossa de Mar, en virtut del contracte signat entre aquesta entitat i el Consell Comarcal.

El novembre de 1996 el Consell Comarcal de la Selva va iniciar les obres de les noves instal·lacions, situades al municipi de Tossa de Mar, que es varen cloure el novembre de 1997. El 1998 el Consell Comarcal de la Selva va assumir la gestió directa del servei i del centre.

## 2. INSTAL·LACIONS

Les instal·lacions estan compostes de 56 gàbies dobles, amb capacitat per a 130-150 animals. A més, hi ha l'edifici de serveis on es troba la clínica veterinària, la sala de cures, el lavabo adaptat per a discapacitats, els vestidors, els magatzems i el garatge.



## Memòria 2021 del Centre d'Acollida d'Animals a la Selva CAAS

Les instal·lacions del CAAS disposen del preceptiu permís d'activitats i també estan donades d'alta com a Nucli Zoològic amb número de registre: G2500053.

L'any 2006 les instal·lacions del CAAS varen ser ampliadades amb la construcció d'un pati exterior de 450 m<sup>2</sup> d'esbarjo per als gossos. Les obres varen suposar una inversió de 18.000 euros del Consell Comarcal i la cessió dels terrenys per part de l'Ajuntament de Tossa de Mar.



L'any 2008 el Consell Comarcal va fer una inversió de 18.000 € per tal de fer arribar aigua regenerada procedent de la depuradora de Tossa. Aquesta inversió ha permès un estalvi de més de 1.800 m<sup>3</sup> d'aigua de boca a l'any, cal tenir present que tota la neteja es fa mitjançant aigua.

El 2009 es varen fer altres inversions importants al centre, com ara: substitució de la canonada d'abastament d'aigua potable, pintar totes les dependències de les oficines, actualització del programari de gestió del servei, i la substitució del furgó gran per un de nou.

Durant els 2010 i 2011 s'han portat a terme diferents inversions destinades al manteniment i millora de les instal·lacions del CAAS: substitució de les portes de les dependències interiors, adquisició d'equipament d'ofimàtica, reparació portes gàbies gossos, adquisició de gàbies trampa per a gats i gossos, adquisició de lectors de microxip per cedir als ajuntaments, climatització de les dependències del personal, etc.

L'any 2012, 2013 i 2014 no es varen executar inversions importants en el centre, no obstant es va haver de renovar la seva climatització i es varen renovar 21 unitats de les casetes isotèrmiques, 50% del total, per tal de garantir l'allotjament confortable dels animals.

El 2015 la inversió més important ha estat la renovació del vehicle destinat a la recollida dels animals. D'altra banda al desembre del 2015 i gener del 2016 es van dur a terme diferents actuacions al CAAS:

- Ampliació de 8 boxes nous.
- Renovació de tots els tancaments dels boxes del CAAS
- Pavimentació antilliscant del terra per garantir la seguretat dels treballadors i visitants.
- Adequació d'una zona d'esbarjo a l'exterior.
- Pavimentació de l'accés dels vehicles.
- Neteja i retirada de runes de les antigues instal·lacions de la APAP Tossa de Mar.

## Memòria 2021 del Centre d'Acollida d'Animals a la Selva CAAS

El 2017 les inversions més importants s'han destinat a l'adquisició de l'equipament quirúrgic necessari per poder fer les esterilitzacions de les femelles al propi centre: equip de gasos anestèsics, esterilitzador sec, plusioxímetre, bàscula i material quirúrgic específic.

Durant els exercicis 2018 i 2019 el Consell Comarcal de la Selva ha realitzat noves inversions, concretament:

- Conversió del magatzem exterior en els nous vestidors per al personal del centre.
- Conversió dels antics vestidors en una sala d'intervencions quirúrgiques.

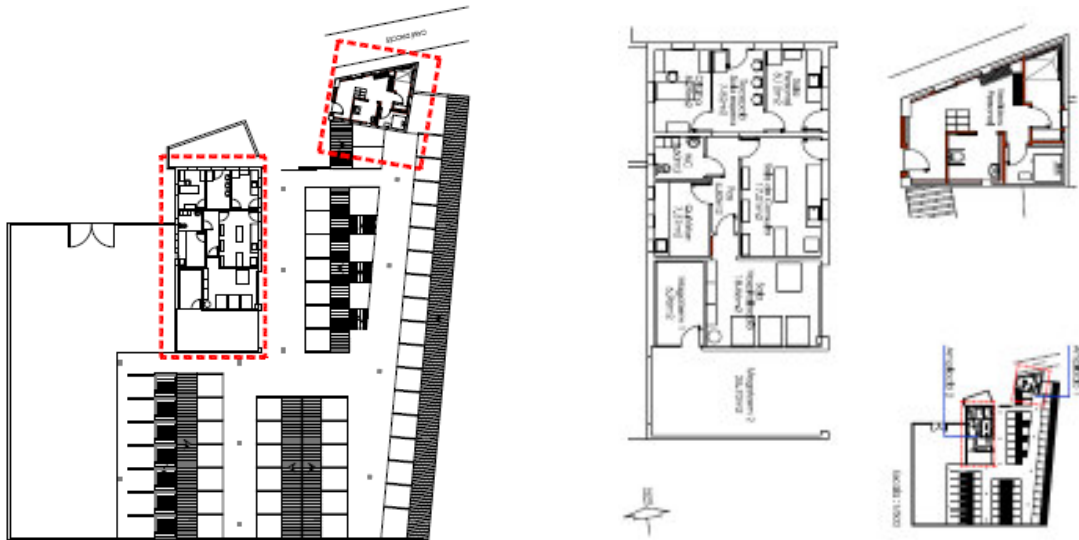

QUIRÒFAN



La creació del quiròfan permet la realització de totes les intervencions d'esterilització dels animals del CAAS d'acord amb el nou Reglament de centres veterinaris del Col·legi de Veterinaris de Catalunya que estableix la necessitat de disposar d'un quiròfan habilitat i d'un equip de gasos anestèsics.

S'ha obtingut una subvenció del Pla únic d'obres i serveis de Catalunya (PUOSC) per al període 2020-2024, el qual ha estat aprovat i preveu unes inversions pel 2022 de 110.000 euros destinades a transformar els actuals magatzems en una sala de postoperatori i una sala nodrissa destinada a allotjar els cadells. Això serà possible gràcies a la construcció d'un nou magatzem en un dels patis exteriors.

Així mateix es preveu la substitució de l'actual coberta dels boxes de fibrociment per una de tipus Sandwich, material aïllant, així com la substitució de la xarxa d'aigua potable que actualment comporta moltes pèrdues per fuites.

### 3. EL PERSONAL

Els recursos humans del CAAS durant el 2021 han estat:

- 5 operaris a jornada completa
- 1 veterinari ½ jornada
- 1 Cap d'Unitat encarregat de coordinar el servei

Adicionalment cal comptar amb el suport del personal de les oficines centrals del Consell Comarcal de la Selva encarregats de les tasques administratives, de manteniment, de gestió comptable, de gestió amb els ajuntaments i dels serveis jurídics.



### 4. SERVEI DE RECOLLIDA i CUSTODIA DELS ANIMALS PERDUTS I/O ABANDONATS

El servei comarcal de recollida està integrat per:

- Servei de recollida d'animals domèstics de companyia (gossos, gats i fures) perduts i/o abandonats a la comarca de la Selva.
- Servei de custòdia i manteniment.
  - Alimentació i cura dels animals
  - Serveis veterinaris
    - Atenció veterinària als animals
    - Esterilitzacions
    - Compliment programa higiene i profilaxis
  - Servei de gestió administrativa:
    - Registres d'altres i baixes
    - Atendre els avisos de recollida animals
    - Gestió de les recuperacions
    - Gestió de les adopcions

El servei de recollida d'animals s'activa a partir de l'avís dels ajuntaments, de la policia i/o vigilants municipal, dels agents rurals o dels ciutadans.

- Horaris de recollida:
  - Servei ordinari: tots els dies laborables de 08,00 a 14,30 h
  - Servei extraordinari: tardes
    - Dies laborables de 14,31 h fins a les 08,00 del dia següent.
    - Dissabtes, diumenges i festius les 24 hores
- Horaris d'atenció al públic del Centre d'Acollida d'Animals a la Selva:
  - Laborables de 09,30 a 14,30 h
  - Dissabtes i festius de 09,30 a 14,30 h



**972.340813**

### **El Reglament del Servei**

L'any 2017 es va actualitzar el Reglament del Servei del CAAS. Aquest reglament defineix els objectius dels serveis, els mitjans disponibles i tots els protocols de treball.

Aquest reglament va ser aprovat i publicat al BOP Girona núm. 43, amb data 2 de març de 2017. Podeu descarregar aquest Reglament a l'enllaç:

<https://caas.selva.cat/carregues/documents/21.pdf>

### **5. DADES DEL SERVEI 2021**

#### **5.1. Animals Recollits 2021 pel servei del CAAS a la comarca.**

El nombre d'animals gestionats pel CAAS l'exercici 2021 va ser de 935 animals:

## Memòria 2021 del Centre d'Acollida d'Animals a la Selva CAAS

- 815 gossos
- 120 gats

Aquestes xifres no inclouen el gats esterilitzats en les campanyes de sanejament de colònies controlades que el servei del CAAS realitza en diferents municipis de la comarca.

Aquestes dades representen un manteniment en quan al nombre de gossos recollits a la comarca i un increment notable dels gats.

La taula 1 mostra el repartiment de serveis duts a terme en cada un des municipis.

Taula. 1. Recollida 2021 per municipis

MUNICIPI	GATS	GOSSOS	TOTAL
AMER	1	1	2
ANGLES	4	17	21
ARBÚCIES	0	6	6
BLANES	30	72	102
BREDA	5	9	14
BRUNYOLA	0	2	2
CALDES DE MALAVELLA	3	63	66
LA CELLERA DE TER	1	3	4
FOGARS DE LA SELVA	0	4	4
HOSTALRIC	5	16	21
LLORET DE MAR	32	133	165
MAÇANET DE LA SELVA	10	121	131
MASSANES	1	6	7
OSOR	0	0	0
RIELLS I VIABREA	2	22	24
RIUDARENES	0	11	11
RIUDELLOTS DE LA SELVA	6	5	11
SANT FELIU DE BUIXALLEU	0	5	5
SANT HILARI SACALM	0	0	0
SANT JULIÀ I BONMATÍ	0	0	0
SANTA COLOMA DE FARNERS	2	67	69
SILS	0	68	68
SUSQUEDA	0	4	4
TOSSA DE MAR	14	45	59
VIDRERES	3	128	131
VILOBÍ D'ONYAR	1	7	8
<b>TOTAL</b>	<b>120</b>	<b>815</b>	<b>935</b>

Lloret és el municipi de la comarca amb més serveis realitzats amb 133 gossos i 32 gats gestionats. Darrera trobem municipis amb molts menys habitants però amb un nombre d'animals gestionats molt important, és el cas de Maçanet de la Selva i Vidreres amb més de 130 animals gestionats durant el 2021.

Destacar que aquest 2021 hem gestionat 120 gats, la qual cosa significa un increment molt important respecte anys anteriors. La major part han estat camades de cadells abandonats amb pocs dies de vida i unes possibilitats de sobreviure molt limitades.

Gràfica 1. Sèrie històrica de gossos gestionats al CAAS

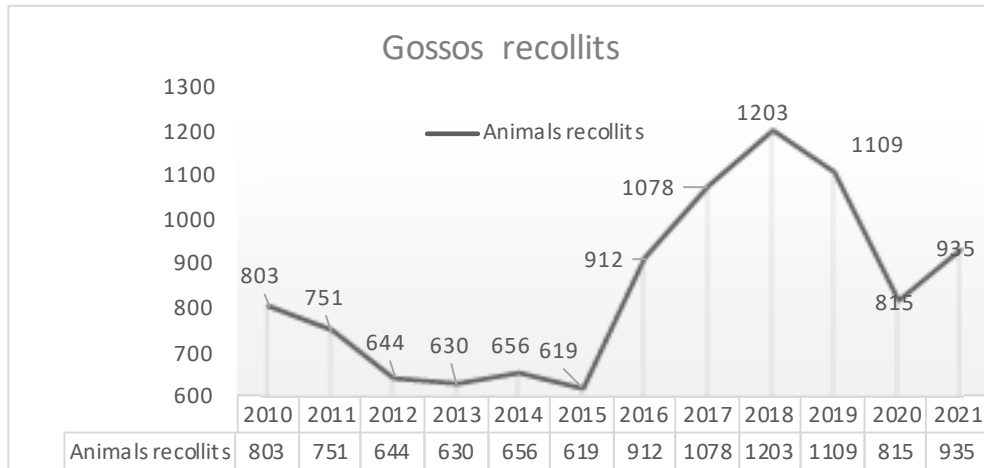

Si analitzem la gràfica de la sèrie històrica dels animals gestionats pel servei s'observa clarament un increment molt important durant els anys 2015 al 2018, degut principalment a la posta en funcionament del servei de recollida 24 hores/365 dies i posteriorment una estabilització entorn als 900 animals gestionats anualment.

## 5.2. Animals recollits durant el 2021 (series mensuals)

Taula 2. gossos recollits 2021 per municipis

MUNICIPI	(GOSSOS)												TOTAL
	GEN	FEB	MAR	ABR	MAIG	JUN	JUL	AGT	SET	OCT	NOV	DES	
AMER	0	0	0	0	0	0	1	0	0	0	0	0	1
ANGLES	1	1	1	2	1	1	1	2	2	2	2	1	17
ARBÚQUES	0	0	1	0	2	0	0	0	0	0	2	1	6
BLANES	2	5	11	8	7	10	7	4	8	3	2	5	72
BREDA	1	4	0	0	1	1	0	0	1	0	1	0	9
BRUNYOLA	0	0	0	0	0	0	0	0	1	0	1	0	2
CALDES DE MALAVELLA	6	6	2	4	8	3	2	8	7	11	4	2	63
LA CELERA DE TER	0	0	1	1	0	0	0	1	0	0	0	0	3
FOGARS DE LA SELVA	0	0	1	0	0	0	0	1	1	0	1	0	4
HOSTALRIC	3	2	0	2	0	2	1	1	3	1	1	0	16
LLORET DE MAR	10	19	4	4	6	18	3	17	18	13	9	12	133
MAÇANET DE LA SELVA	4	6	6	7	9	6	17	19	16	5	15	11	121
MASSANES	0	0	0	0	0	1	0	2	1	2	0	0	6
OSOR	0	0	0	0	0	0	0	0	0	0	0	0	0
RIELLS I VIABREA	1	2	3	1	2	2	5	0	5	1	0	0	22
RIUDARENES	5	0	0	0	0	0	0	0	3	1	1	1	11
RIUDELLOTS DE LA SELVA	0	0	1	0	1	2	0	0	1	0	0	0	5
SANT FELIU DE BUIXALLEU	0	1	0	2	1	0	0	0	1	0	0	0	5
SANT HILARI SACALM	0	0	0	0	0	0	0	0	0	0	0	0	0
SANT JULIÀ I BONMATÍ	0	0	0	0	0	0	0	0	0	0	0	0	0
SANTA COLOMA DE FARNERS	5	1	4	7	7	8	3	6	0	14	8	4	67
SILS	7	4	7	0	5	3	6	7	11	5	11	2	68
SUSQUEDA	0	0	0	0	0	0	0	0	4	0	0	0	4
TOSSA DE MAR	2	1	1	3	3	4	5	4	6	3	8	5	45
VIDRERES	11	11	4	8	13	10	12	16	14	11	8	10	128
VILLOBI D'ONYAR	0	0	0	0	1	0	4	0	1	1	0	0	7
<b>TOTAL</b>	<b>58</b>	<b>63</b>	<b>47</b>	<b>49</b>	<b>67</b>	<b>71</b>	<b>67</b>	<b>88</b>	<b>104</b>	<b>73</b>	<b>74</b>	<b>54</b>	<b>815</b>

La taula 2 ens mostra el repartiment de les recollides de gossos per municipis i durant els diferents mesos de l'any. Destacar que com es ve observant en els darrers anys, les recollides son molt regulars durant tot l'any.

Lloret de Mar, Maçanet de la Selva i Vidreres lideren el nombre d'animals gestionats, molt per sobre de municipis com Blanes amb una població d'habitant semblant a Lloret de Mar i amb la meitat de gossos recollits. Així mateix Maçanet de la Selva i Vidreres tenen xifres molt superior a municipis amb igual nombre d'habitants.



Nota: aquestes dades no consideren els animals recollits i lliurats directament pels serveis municipals.

Taula 3. gats recollits 2021 per municipis

Animals Recollits 2021 MUNICIPI	(GATS)												TOTAL
	GEN	FEB	MAR	ABR	MAI	JUN	JUL	AGO	SET	OCT	NOV	DES	
AMER	0	0	0	0	0	1	0	0	0	0	0	0	1
ANGLES	0	0	0	0	0	0	0	3	1	0	0	0	4
ARBUCIES	0	0	0	0	0	0	0	0	0	0	0	0	0
BLANES	0	0	0	2	3	3	12	4	5	0	0	1	30
BREDA	0	1	0	0	0	0	0	4	0	0	0	0	5
BRUNYOLA	0	0	0	0	0	0	0	0	0	0	0	0	0
CALDES DE MALAVELLA	1	0	0	0	0	0	1	1	0	0	0	0	3
LA CELLERA DE TER	0	0	0	0	0	0	0	0	1	0	0	0	1
FOGARS DE LA SELVA	0	0	0	0	0	0	0	0	0	0	0	0	0
HOSTALRIC	0	0	0	0	0	3	2	0	0	0	0	0	5
LLORET DE MAR	0	0	1	1	7	13	5	2	2	0	0	1	32
MAÇANET DE LA SELVA	0	0	1	0	0	0	0	0	7	0	0	2	10
MASSANES	0	0	0	0	0	0	1	0	0	0	0	0	1
OSOR	0	0	0	0	0	0	0	0	0	0	0	0	0
RIELLS I VIABREA	0	0	0	0	2	0	0	0	0	0	0	0	2
RIUDARENES	0	0	0	0	0	0	0	0	0	0	0	0	0
RIUDELLOTS DE LA SELVA	0	0	1	0	4	0	0	0	1	0	0	0	6
SANT FELIU DE BUIXALLEU	0	0	0	0	0	0	0	0	0	0	0	0	0
SANT HILARI SACALM	0	0	0	0	0	0	0	0	0	0	0	0	0
SANT JULIA I BONMATI	0	0	0	0	0	0	0	0	0	0	0	0	0
SANTA COLOMA DE FARNERS	0	0	0	0	0	1	0	0	1	0	0	0	2
SILS	0	0	0	0	0	0	0	0	0	0	0	0	0
SUSQUEDA	0	0	0	0	0	0	0	0	0	0	0	0	0
TOSSA DE MAR	0	0	0	7	3	0	0	3	1	0	0	0	14
VIDRERES	1	0	0	0	1	0	0	1	0	0	0	0	3
VILOBÍ D'ONYAR	0	0	0	0	0	0	0	0	0	0	0	1	1
<b>TOTAL</b>	<b>2</b>	<b>1</b>	<b>3</b>	<b>10</b>	<b>20</b>	<b>21</b>	<b>21</b>	<b>18</b>	<b>19</b>	<b>0</b>	<b>0</b>	<b>5</b>	<b>120</b>

### 5.3. Animals gestionats pel CAAS

Des del punt de vista de la gestió del servei, més important que el nombre d'animals recollits, és la seva tipologia. El que realment condiona el servei, i comporta un fort impacte en la gestió, és la recuperació o no dels animals recollits. No és el mateix un gos que s'ha escapat i que el venen a buscar de forma immediata que aquell que s'està dos o tres dies, o d'aquell que no vindran mai a recuperar i, en conseqüència, passarà a tenir la condició d'abandonat.

D'altra banda cal diferenciar que gestionem la recollida d'animals de companyia (gossos, gats i fures) recollits a la via pública i també animals cedits lliurement pels propietaris prèvia sol·licitud i justificació del motiu, sovint a petició dels serveis socials del municipi.

Tipologies:

- Animal perdut-recuperat: tot aquell gos, identificat o no, que recollim i que de forma immediata o en el termini d'uns dies el venen a recuperar.
- Animal abandonat: tot aquell gos, identificat o no, que recollim i que mai el vindran a recuperar. Són gossos abandonats i que haurem de mantenir al CAAS fins trobarlos un adoptant.

El Decret legislatiu 2/2008, de 15 d'abril, pel qual s'aprova el Text refós de la Llei de protecció dels animals estableix al seu article 17 que l'Ajuntament o, si escau, l'ens local supramunicipal corresponent s'han de fer càrrec dels animals abandonats o perduts fins que siguin recuperats, cedits o, si escau, sacrificats segons el que estableix l'article 11.2. 17.2 El termini per recuperar un animal sense identificació és **de vint dies**. Transcorregut aquest termini, si la persona propietària o posseïdora no ha recollit l'animal, aquest es considera abandonat i pot de ser cedit, acollit temporalment o adoptat, efectes que han d'haver estat advertits en la notificació esmentada.

### 5.3.1 Animals perduts-recuperats 2021

Son tots aquells que hem recollit i que els han vingut a recuperar els seus propietaris o posseïdors.

El nombre d'animals recollits i recuperats durant el 2021 va ser de 414 animals (408 gossos i 6 gats).

La dada realment important és el percentatge d'animals retornats respecte del total de recollits, i molt especialment en els gossos donat que ens indicarà el % d'animals abandonats (no recuperats). Deixem de banda els gats donat que aquesta és una problemàtica molt específica, la major part dels gats que recollim son camades de gatets abandonades.

Gràfic 3. Gossos recollits i retornats %, sèrie històrica.

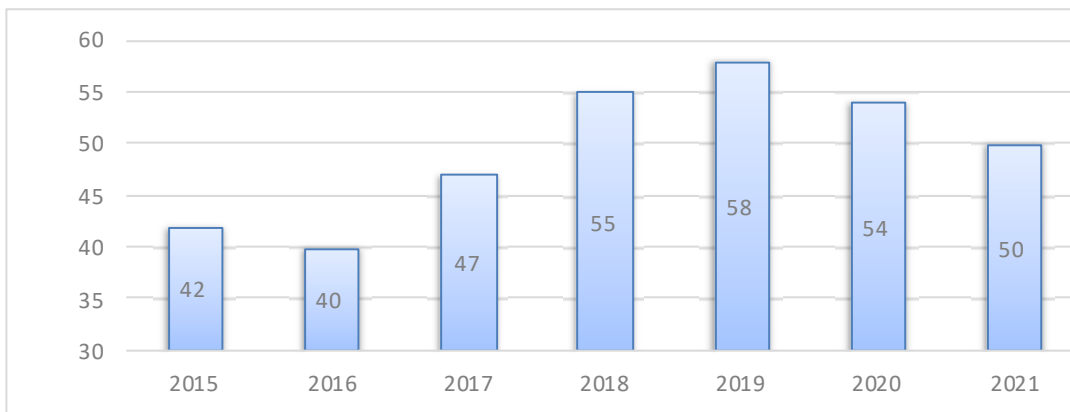

El 50% dels gossos gestionats pel CAAS durant el 2021 han estat recuperats pels seus propietaris. Aquesta, d'acord es visualitza a la gràfica 3, és una tendència mantinguda durant els darrers anys.

En gats no podem fer una valoració donat que el 85% dels gats que recollim, cal recordar que no ens fem càrrec d'animals feréstecs, son cadells, la major part abandonats pels propietaris de les mares.

Taula 5. Gossos recollits el 2021 i retornats (per municipis)

Recuperacions 2021 MUNICIPI	(GOSSOS)												TOTAL
	GEN	FEB	MAR	ABR	MAI	JUN	JUL	AGO	SET	OCT	NOV	DES	
AMER	0	0	0	0	0	0	0	0	0	0	1	0	1
ANGLES	0	0	1	2	0	0	1	0	0	0	0	0	4
ARBUCES	0	0	0	0	0	0	0	0	0	0	0	1	1
BLANES	2	0	4	5	2	4	2	1	3	0	1	0	24
BRIDA	0	1	0	0	0	0	0	0	0	0	0	0	1
BRUNYOLA	0	0	0	0	0	0	1	0	1	0	2	0	4
CA LDES DE MALAVELLA	4	4	1	2	6	1	1	5	4	4	1	2	35
LA CELLERA DE TER	0	0	1	0	0	0	0	1	1	0	0	0	3
FOGAR S DE LA SELVA	2	0	0	0	0	0	0	0	0	0	0	0	2
HOSTALRIC	1	0	0	0	0	0	0	0	1	0	2	0	2
LLOR E DE MAR	0	9	3	3	2	1	0	6	5	2	2	0	33
MAÇANET DE LA SELVA	3	1	2	2	6	0	2	5	4	7	2	4	38
MASSANES	0	0	0	1	0	0	0	1	1	0	0	0	3
OSOR	0	0	0	0	0	0	0	0	0	0	0	0	0
RI ELLS I VIABREA	1	3	1	1	0	0	2	0	5	0	0	0	13
RI UDAR ENES	0	1	3	1	0	0	0	0	0	3	1	0	9
RI UDELLOTS DE LA SELVA	2	0	0	0	0	0	0	0	0	0	0	0	2
SANT FELIU DE BU IXALLEU	0	1	1	2	0	1	0	0	1	0	0	0	6
SANT HILARI SACALM	0	0	0	0	0	0	0	0	0	0	0	0	0
SANT JULIA I BON MATÍ	0	0	0	0	0	0	0	0	1	0	0	0	1
SANTACOLOMA DE FARNERS	2	1	1	4	4	2	1	3	5	5	5	2	35
SILS	2	3	4	0	3	0	1	2	4	5	5	3	32
SU SQUEDA	0	0	0	0	0	0	0	0	0	0	0	0	0
TOSSA DE MAR	1	1	2	0	3	3	2	4	2	3	4	4	29
VIDRERES	8	4	1	3	3	7	3	8	5	3	5	3	53
VILLOBI D'ONYAR	0	0	0	0	0	2	1	0	2	1	0	0	6
Altres comarques	2	1	3	6	3	8	8	15	7	9	6	3	71
<b>TOTAL</b>	<b>30</b>	<b>30</b>	<b>28</b>	<b>32</b>	<b>32</b>	<b>29</b>	<b>25</b>	<b>51</b>	<b>52</b>	<b>42</b>	<b>35</b>	<b>22</b>	<b>408</b>

El nombre de gossos recollits i retornats al seus propietaris durant el 2021 va ser de 408. Aquestes són dades sobre els animals gestionats pel CAAS, tots aquells que porten identificació i són retornats directament pels serveis municipals (sense la participació del CAAS) no estan considerats en aquest estudi. Per tant ens atrevim estimar que més del 75% dels animals recollits als carrers i camins de la comarca són recuperats pels seus propietaris.

### 5.3.2. Animals cedits lliurement al CAAS

El descens en el nombre d'animals gestionats i l'increment en el nombre d'adopcions i recuperacions ha fet que el CAAS pugui atendre, encara que en un nombre molt limitat, diferents peticions de cessió d'animals per impossibilitat dels seus propietaris en mantenir-los.

Les peticions gestionades han estat sempre sobre animals censats a l'ajuntament de la comarca i per raons motivades i acreditades pels diferents serveis municipals (serveis socials i/o policia local).

En la mesura que tinguem una ciutadania més responsable, amb menys abandonaments i més adopcions, major serà el nombre de serveis que podrem oferir de forma voluntària aquells ciutadans que els hi sigui impossible atendre les seves mascotes i volen que els hi busquem una nova llar.

### 5.3.2. Animals abandonats durant 2021

Són considerats animals abandonats tots aquells que, identificats o no, no són recuperats pels seus propietaris o posseïdors. L'exercici 2021 es va tancar amb una xifra de 521 animals abandonats (407 gossos i 114 gats).

Centrarem les dades en els gossos donat que els gats recollits són majorment cadells que la gent a deixat en una caixa, són pocs els gats adults domèstics (no ferals) abandonats.

Gràfic. 4. Abandonaments gossos a la Selva, sèrie històrica.

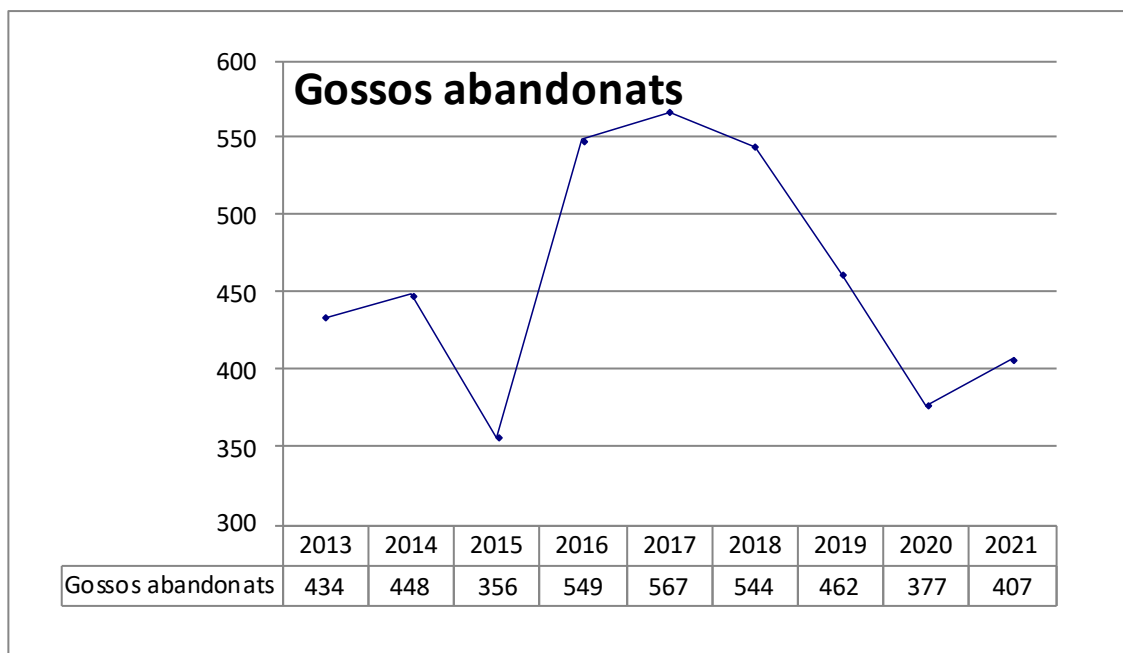

Analitzant les dades de la gràfica 4 s'observa un repunt aquest 2021 en el nombre de gossos abandonats, en contra de la tendència a l'abandonament dels darrers anys. Confiam que les dades del 2022 tornin apuntar una baixada en el nombre d'abandonaments.

El % de gossos abandonats, respecte dels que gestionem al CAAS va ser d'un 50%.

El percentatge d'animals abandonats és molt més alt en aquells municipis amb urbanitzacions de segones residències. Els principals motius són:

- Camades no desitjades (manca control reproducció)
- Obligació de tenir i abandonar l'habitatge i al nou destí no admeten gossos
- Adquisició compulsiva de cadells i quan es fan grans no els volen
- No els poden mantenir econòmicament
- Adquisició animals PPP de cadells per adolescents i quan els animals es fan grans els tutors legals no els volen tenir.
- Ocupació il·legal de cases destinades a cultiu de plantes no autoritzades, els ocupants deixen 3-4 gossos, normalment PPP per vigilar. Quan intervenen els cossos de seguretat aquest animals son abandonats.
- Separacions de nuclis familiars
- Mort del propietari, normalment per avançada edat, i els hereus no volen els gossos.



Si considerem les dades per municipis de la taula 6

Taula 6. Municipis amb major nombre d'abandonaments de gossos

Municipi	Gossos abandonats 2021
Lloret de Mar	100
Maçanet de la Selva	83
Vidreres	75
Blanes	48
Sils	36
Sta Coloma de Farners	32
Caldes de Malavella	28

#### 5.4. Adopcions d'animals durant el 2021

Els animals abandonats, que no son recuperats pels seus propietaris o posseïdors, romandran en el CAAS a l'espera de ser adoptats. El funcionament de les adopcions

està definit per la llei de protecció dels animals i regulat en el CAAS mitjançant el reglament del servei.

El 2021 van ser adoptats al CAAS un total de 427 animals (340 gossos i 87 gats) mantenint la tendència a un descens en el nombre d'adopcions i un increment en el de gats, el principal motiu és que el nombre d'abandonaments de gossos es va reduint i el de gats es va incrementant.

El nombre d'adopcions va molt vinculat al tipus d'animals recollits, en el cas de cadells i races petites les adopcions són del 100% en menys d'un mes i en el cas dels animals PPP les adopcions poden trigar 2-3 anys.

Gràfic 5. Evolució anual de les adopcions de gossos

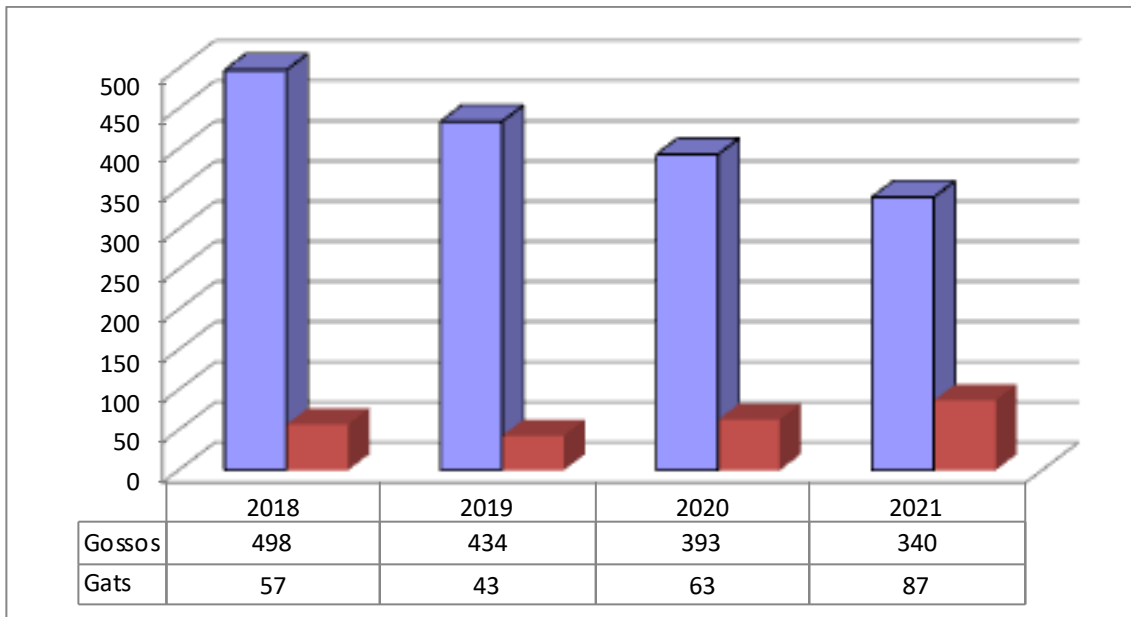

Del conjunt de gossos adoptats cal destacar que un 91 % són adopcions a ciutadans particulars i, la resta, un 9 % són mitjançant la col·laboració de protectores nacionals i internacionals amb les que mantenim acords de col·laboració.

En el cas dels gats el 76% de les adopcions són a particulars i la resta a entitats protectores, especialment l'APAP de Tossa de Mar.

Si important és la tendència a l'increment d'adopcions, encara ho és més quan valorem la destinació de les mateixes.

Taula 7. Destinació de les adopcions 2021

Destinació adopcions 2021	Gossos		Gats	
Ciutadans particulars	308	91%	66	76%
Protectores internacionals	21	7%	9	10%
Protectores Catalunya	11	2%	12	14%

Les relacions amb les protectores col·laboradores són molt importants donat que ens ajuden a donar sortida aquells animals amb molta dificultat per ser adoptats com és el

cas d'animals grans o d'animals amb necessitats de suport veterinari de forma permanent.



Tenim convenis de col·laboració amb una vintena de entitats protectores, tant nacionals com internacionals, destacar pel volum d'adopcions:

- Associació Protectora d'Animals i Plantes de Tossa de Mar
- Asociación Por Ellos
- Amics del animals de Palafolls
- Renate Von Heyden\_Klassen
- Europäischer Tier- und Naturschutz e.V
- Vergessene Tierheimhunde e. V.
- Moonlight Animals Rescue
- SOS 112 Vagabundos
- Liga Protección Animales y Plantas
- Setter Rescue
- Altres

Adopcions internacionals:

Es tracta d'adopcions fetes a països estrangers, especialment Alemanya, mitjançant acords de col·laboració en protectores d'aquests països. Son animals que en el 90% ja van directament a domicilis de destí, els gossos son directament adoptats mitjançant internet i finalment són traslladats, la resta un 10% van a la protectora de destí que els integra com a residents definitius o a l'espera d'una adopció.



## 5.5. Baixes

El nombre de baixes durant el 2021 va ser de 68 animals la qual cosa representa un 7% dels animals gestionats, percentualment significa un lleuger increment respecte l'any 2020 que va ser d'un 6%.

El 50% de les baixes han estat per mort natural, la major part cadells recollits que sense la lactància i sense les immunitats maternals no superen els primers dies d'estada al CAAS. D'altra banda aquesta tardor hem patit una infectació per parvovirus que ha provocat morts sobre animals adults. Aquesta és una malaltia infecciosa provocada per un virus que provoca moltes baixes i de difícil eliminació.

La resta, l'altre 50% han estat assistits mitjançant eutanàsia indolora practicada pels veterinaris del centre. Els motius principals han estat: per evitar el patiment d'animals recollits en situacions d'estat de salut terminal (5 animals), ser portadors de malalties contagio-infeccioses a la resta d'animals i a les persones (13 animals) i mostrar un caràcter marcadament agressiu i associable vers a les persones i a la resta d'animals (16 animals). Cal tenir present que recollim animals salvatges, que mai han estat en contacte amb les persones i que no han superat els processos de socialització, també gossos que han estat ensinistrats per protegir propietats ocupades il·legalment i que no han conviscut amb les persones. Cal tenir molt present que no podem lliurar animals en adopció si som conscients puguin ser un risc per la integritat de les persones adoptants.

## 6 . OCUPACIÓ DEL CAAS

El CAAS es va posar en funcionament farà 23 anys, es va dissenyar per acollir un màxim de 120-130 animals, el 2016 vàrem fer una ampliació de les instal·lacions amb 8 boxes més, la capacitat optima s'estableix en 150 gossos.

L'estada mitjana d'animals acollits durant el 2021 ha estat de 75 gossos/dia. Per tant en cap moment hem sobrepassat l'ocupació màxima del centre.

## 7. ELS GOSSOS PPP

Aquest 2021 hem acabat l'any amb 35 gossos considerats PPP residint al CAAS, un 55% dels que tenim. Bona part d'aquests animals han estat educats per vigilar propietats privades i son molt territorials. Aquest fet provoca que s'hagin de mantenir aïllats de la resta d'animals i això condiona la capacitat del centre.

Els gossos PPP tenen moltes dificultats per l'adopció donat que;

- Son molt dominants i poc sociables amb desconeguts i amb altres animals.
- Per tenir un gos PPP el propietari ha de tramitar una llicència de PPP, la qual cosa comporta una despesa addicional (assegurança, taxa municipal, revisió mèdica i certificat de penals).
- Aquests gossos no poden circular per la via pública sense morrió.



La possessió d'aquest gossos PPP està associada majorment un col·lectiu jove, marginal i que no tenen les seves mascotes regularitzades. Els fan criar, se'ls venen entre ells sense formalitzar documents i no els esterilitzen.

D'altra banda han estat notables els gossos recollits pels agents de l'autoritat en cases ocupades il·legalment en les urbanitzacions de Caldes de Malavella, Riudarenes, Vidreres, Maçanet de la Selva, Sils i Lloret de Mar. Aquests gossos residien en aquestes propietats ocupades amb la finalitat de vigilar i guardar actuacions irregulars dins d'aquestes propietats ocupades (plantacions marihuana).

També cal afegir que cada vegada estan més acceptats aquest gossos pels adoptants donat que la immensa majoria son sociables i molt bons companys. En aquest sentit la modificació de la Llei que regula els PPP pretén no associar les races al fet de requerir la llicència, això farà que desapareguin en un futur les dificultats burocràtiques per la tinença d'aquests animals i es podran adoptar més fàcilment.

## **8. LES CAMPANYES DEL 2021**

### **8.1. Identificació i alta censal**

Com venim fent des del 2015, aquest 2021, tot i les dificultats amb el COVID19 hem mantingut les campanyes d'identificació i registre censal d'animals de companyia amb bona part dels nostres ajuntaments. Destacar que aquestes campanyes es duen a terme amb la participació activa dels centres veterinaris locals.

Les principals característiques de les campanyes:

- Identificació registre censal totalment gratuït per als propietaris
- Participació activa dels centres veterinaris locals
- Cost zero pels ajuntament

Campanyes 2021:

- Blanes
- Caldes de Malavella
- Riudellots de la Selva
- Vilobí d'Onyar
- Vidreres
- Lloret de Mar
- Fogars de la Selva
- Hostalric



## Memòria 2021 del Centre d'Acollida d'Animals a la Selva CAAS

- Riells i Viabrea
- Massanes
- Sant Feliu de Buixalleu

Aquestes campanyes es van iniciar el 2015 i han permès la identificació i el registre censal de més de 10.000 animals de companyia durant aquest anys.

**FEM-HO BÉ!**

CAMPANYA IDENTIFICACIÓ I CENS 2021

AJUNTAMENT DE LLORET DE MAR

**IDENTIFICA'M**

Implantació de xip i alta censal totalment gratuïta per a gossos, gats i fures

De l'1 al 31 d'octubre de 2021

Centres veterinaris col·laboradors:

Veterinari	CLÍNICA ROSA NACIÀ TERRES	El Vellmarí centre veterinari	canvet
<b>CLÍNICA IGNASI MIR</b> Av. del Riera, 58 Tel.F. 972 572 887	<b>CLÍNICA ROSA NACIÀ TERRES</b> C/ Sènia del Barro, 26 Tel.F. 972 568 007	<b>CENTRE EL VELLMARÍ</b> C/ Cienfuegos, 5 Tel.F. 972 901 607	<b>CENTRE CANVET</b> Av. Josep Pla Casadevall, 50-52 Tel.F. 972 577 550
<b>Horari:</b> Matins: de 10.00 a 13.30 Tardes: de 17.00 a 20.00 Dissabtes: de 10.00 a 13.30	<b>Horari:</b> Matins: d'11.00 a 13.30 Tardes hores contingudes Dissabtes: de 12.00 a 14.00	<b>Horari:</b> Matins: de 9.30 a 13.30 Tardes: de 16.30 a 20.00 Dissabtes: de 9.30 a 13.00	<b>Horari:</b> Matins: de 10.00 a 13.30 Tardes: de 16.30 a 19.30 Dissabtes: de 10.00 a 13.30

**IMPORTANT:** Cal dur el document d'identificació del propietari (DNI, NIE) per acreditar ser resident a Lloret de Mar i la cartilla sanitària de l'animal, autoritzant a l'Ajuntament de Lloret a fer els tràmits d'alta al registre censal i d'inscripció a ANICOM. En cas de OPP serà imprescindible presentar a l'Ajuntament l'asseguradora de RC i el certificat mèdic, per tant, la Bodega, en el **període màxim de 10 dies**.

Més informació a tel. 972 961 807 i a la dir. medambient@lloret.cat

Ajuntament de Lloret de Mar  
#mylloret  
CAAS  
Consell Comarcal de la Selva

WWW.LLORET.CAT/FEMHOBE

### 9. EL FINANÇAMENT DEL SERVEI

El pressupost del servei de recollida i acollida d'animals perduts i abandonats es sufraga amb els recursos propis del Consell Comarcal de la Selva i amb una aportació dels municipis que tenen delegades les competències a l'ens comarcal.

- Pressupost del servei 2021: 380.360,00 euros
- Aportació Ajuntaments: 174.000,00 euros

## Memòria 2021 del Centre d'Acollida d'Animals a la Selva CAAS

- Aportació Consell: 206.360,00 euros

No estan considerades les despeses per servei extraordinari de recollida d'animals ni les aportacions del Consell Comarcal en inversions al centre.

La taxa municipal és determina de forma anual tenint en compte diferents paràmetres:

- Nombre d'habitants
- Superfície del municipi
- Nombre d'habitatges (primeres i segones residències)
- Històric d'animals recollits

### Consideracions en la determinació de la taxa per municipis:

- Una part fixa i igual per a tots els ajuntaments (1.000,00 €) en concepte de disponibilitat del servei i de gestió administrativa global (redacció de les memòries i documents anuals, reunions, facturació, atenció telefònica, etc.).
- Una part variable que es calcula en funció del nombre d'habitants del municipi (35%), de la superfície total (5%), del nombre d'habitatges totals (10%) i del nombre d'animals recollits durant els tres últims anys (50%).

### **9.1. Aportació municipal del 2021 per la prestació del servei ordinari (taxa)**

El servei ordinari que presta el Consell Comarcal de la Selva inclou:

- La recollida d'animals els dies laborables en horari de 08,00 a 14,30 h
- L'acollida dels animals al nucli: alta de l'animal, inspecció veterinària, tractaments, vacunes, desparasitacions, esterilització, alimentació.
- La gestió de recerca de propietaris, les notificacions, la publicació d'edictes al BOE en cas no els vinguin a recuperar.
- La recerca d'adoptants per aquells que han estat finalment abandonats, la redacció dels contractes.
- El suport als ajuntaments en les campanyes associades a la tinença responsable d'animals
- Les tasques de coordinació amb els cossos d'agents locals.

Taula 8. Taxa 2021 pel servei ordinari per municipis

<b>AJUNTAMENT</b>	<b>Servei Ordinari €</b>
AMER	2.452,61 €
ANGLES	4.407,90 €
ARBÚCIES	5.389,31 €
BLANES	27.253,70 €
BREDA	3.595,70 €
BRUNYOLA	1.984,93 €
CALDES DE MALAVELLA	10.447,92 €
LA CELLERA DE TER	2.245,66 €
FOGARS DE LA SELVA	2.916,80 €
HOSTALRIC	4.423,42 €
LLORET DE MAR	28.063,08 €
MAÇANET DE LA SELVA	12.256,81 €
MASSANES	2.476,53 €

## Memòria 2021 del Centre d'Acollida d'Animals a la Selva CAAS

OSOR	1.795,02 €
RIELLS I VIABREA	6.116,31 €
RIUDARENES	4.708,90 €
RIUDELLOTS DE LA SELVA	2.666,37 €
SANT FELIU DE BUIXALLEU	2.874,47 €
SANT JULIÀ I BONMATÍ	2.076,33 €
SANTA COLOMA DE FARNERS	10.897,08 €
SILS	8.732,06 €
SUSQUEDA	1.611,53 €
TOSSA DE MAR	7.006,74 €
VIDRERES	13.503,13 €
VILOBÍ D'ONYAR	3.997,70 €
<b>TOTAL</b>	<b>174.000,00 €</b>

### 9.2. Aportació municipal 2021 pel servei extraordinari (tardes, dissabtes, diumenges i festius)

El servei extraordinari és voluntari i s'ha de sol·licitar prèviament, per tant solament genera despesa si l'ajuntament el requereix, i inclou:

- Recollida d'animals a les tardes i nits dels dies laborables
- Recollida d'animals els dissabtes, diumenges i festius (24 hores)

Taula 9. Cost del servei de recollida extraordinari

<b>PREUS SERVEI RECOLLIDA EXTRAORDINARI</b>	<b>TAXA €</b>
Serveis dies laborables (tardes i nits)	106,00
Serveis en dissabtes, diumenges i festius	121,84
Serveis fallits (no efectius)	60,92

### 9.3. Aportació municipal pel servei de sanejament de colònies gats feréstecs

El CAAS col·labora amb els ajuntaments de la comarca que estiguin interessats en la creació i manteniment de colònies controlades de gats mitjançant:

- Cessió de gàbies trampa per a la captura dels gats
- Trasllat dels animals al CAAS per al seu sanejament
- Esterilització dels animals
- Test de sang per determinar si son portadors de malalties infeccioses. En cas positiu se sacrifiquen i el CAAS s'encarrega de la gestió dels cadàvers.

Taula 10. Taxa per sanejament de gats al CAAS

<b>PREUS SANEJAMENT GATS FERÈSTECES</b>	<b>TAXA €</b>
CONTROL COLÒNIES GATS (FEMELLA)	65,85
CONTROL COLÒNIES GATS (MASCLE)	48,45

Durant el 2021 el servei comarcal del CAAS ha participat activament en tasques de sanejament de colònies de gats feréstecs en 6 municipis de la Comarca, concretament

Memòria 2021 del Centre d'Acollida d'Animals a la Selva CAAS

a Lloret de Mar, Massanes, Riudellots de la Selva, Santa Coloma de Farners, Anglès i Maçanet de la Selva, en total s'han esterilitzat 159 gats.

**Nota:** únicament considerem les actuacions fetes pel servei del CAAS, els ajuntaments, tant aquests sis com la resta fan altres actuacions sobre diferents colònies on intervenen els serveis veterinaris del municipi.

Taula 11 Aportació municipal 2021 per sanejament colònies gats (taxes).

AJUNTAMENT	Serveis	Taxa €
ANGLÈS	7	373,95
LLORET DE MAR	40	2.063,15
MAÇANET DE LA SELVA	31	1.780,35
MASSANES	4	263,40
RIUDELLOTS DE LA SELVA	17	987,75
SANTA COLOMA DE FARNERS	60	3.699,90
<b>TOTAL</b>	<b>159</b>	<b>9.168,50</b>

#### 9.4. Aportació municipal pel servei de recollida extraordinària (24h/365dies)

Aquest servei es va posar en funcionament l'any 2017 i ofereix als ajuntaments la recollida animals fora de l'horari ordinari de funcionament del servei (dies laborables de 08,00 h a 14,30 h).

La prestació d'aquest servei es realitza mitjançant una empresa externa subcontractada.

Aquesta és una prestació voluntària a l'abast de tots els ajuntaments, únicament genera despesa si es presta el servei, prèvia sol·licitud expressa.

Taula 11. Prestació i cost del serveis de recollida extraordinària durant 2021

Població	Total	Ordinari	Extra	Cost Extra €
Amer	2	2	0	0,00
Anglès	21	9	12	1.536,40
Arbúcies	6	3	3	394,76
Blanes	102	77	25	3.025,28
Breda	14	11	3	394,76
Brunyola	2	2	0	0,00
Caldes de Malavella	66	19	47	5.576,60
La Cellera de Ter	4	4	0	0,00
Fogars de la Selva	4	4	0	0,00
Hostalric	21	3	18	2.190,68
Lloret de Mar	165	165	0	0,00
Maçanet de la Selva	131	61	70	8.087,72
Massanes	7	0	0	0,00
Osor	0	0	0	0,00
Riells i Viabrea	24	24	0	0,00
Riudarenes	11	11	0	0,00
Riudellots de la Selva	11	11	0	0,00
Sant Feliu de Buixalleu	5	5	0	0,00
Sant Julià i Bonmatí	0	0	0	0,00
Santa Coloma de Farners	69	14	55	6.167,52
Sils	68	32	36	4.403,28

Memòria 2021 del Centre d'Acollida d'Animals a la Selva CAAS

Susqueda	4	4	0	0,00
Tossa de Mar	59	25	24	3.647,88
Vidreres	131	37	94	12.403,28
Vilobí d'Onyar	8	8	0	60,92
<b>TOTAL</b>	<b>935</b>	<b>544</b>	<b>391</b>	<b>47.889,08</b>

Dels 935 animals gestionats durant el 2021 al CAAS, 544 s'han recollit pel servei ordinari i 391 per l'extraordinari. L'ha despesa generada pel servei de recollida extraordinària pel conjunt d'ajuntaments ha estat de 47.889,08 euros.

### 9.5. Les aportacions municipals en global del 2021 (taxes)

La despesa municipal que ha generat la recollida i l'acollida d'animals de companyia perduts i abandonats, fins que son recuperats pels seus propietaris o adoptants per nous propietaris és molt important, especialment en aquells municipis amb un nombre d'urbanitzacions important.

Taula 12 aportacions municipals 2021 pel servei del CAAS (taxes)

AJUNTAMENT	Ordinari	Gats	Extraordinari	Total
AMER	2.452,61 €		0	2.452,61 €
ANGLES	4.407,90 €	373,95	1.536,40	6.318,25 €
ARBÚCIES	5.389,31 €		394,76	5.784,07 €
BLANES	27.253,70 €		3.025,28	30.278,98 €
BREDA	3.595,70 €		394,76	3.990,46 €
BRUNYOLA	1.984,93 €		0	1.984,93 €
CALDES DE MALAVELLA	10.447,92 €		5.576,60	16.024,52 €
LA CELLERA DE TER	2.245,66 €		0	2.245,66 €
FOGARS DE LA SELVA	2.916,80 €		0	2.916,80 €
HOSTALRIC	4.423,42 €		2.190,68	6.614,10 €
LLORET DE MAR	28.063,08 €	2063,15	0	30.126,23 €
MAÇANET DE LA SELVA	12.256,81 €	1780,35	8.087,72	22.124,88 €
MASSANES	2.476,53 €	263,4	0	2.739,93 €
OSOR	1.795,02 €		0	1.795,02 €
RIELLS I VIABREA	6.116,31 €		0	6.116,31 €
RIUDARENES	4.708,90 €		0	4.708,90 €
RIUDELLOTS DE LA SELVA	2.666,37 €	987,75	0	3.654,12 €
SANT FELIU DE BUIXALLEU	2.874,47 €		0	2.874,47 €
SANT HILARI SACALM			0	0,00 €
SANT JULIÀ I BONMATÍ	2.076,33 €		0	2.076,33 €
SANTA COLOMA DE FARNERS	10.897,08 €	3699,9	6.167,52	20.764,50 €
SILS	8.732,06 €		4.403,28	13.135,34 €
SUSQUEDA	1.611,53 €		0	1.611,53 €
TOSSA DE MAR	7.006,74 €		3.647,88	10.654,62 €
VIDRERES	13.503,13 €		12.403,28	25.906,41 €
VILOBÍ D'ONYAR	3.997,70 €		60,92	4.058,62 €
<b>TOTAL</b>	<b>173.900,01 €</b>	<b>9.168,50 €</b>	<b>47.889,08 €</b>	<b>230.957,59 €</b>