

Memòria 2022

Servei de recollida i acollida d'animals de companyia perduts i abandonats a la comarca de la Selva.



**CENTRE D'ACOLLIDA
D'ANIMALS A LA SELVA**

1. INTRODUCCIÓ

El servei de recollida d'animals abandonats va ésser assumit pel Consell Comarcal de la Selva l'any 1989 i va començar a ser operatiu l'any 1990.

Des de l'any 1990 fins a desembre del 1998, aquest servei el va prestar la Societat Protectora d'Animals i Plantes de Tossa de Mar, en virtut del contracte signat entre aquesta entitat i el Consell Comarcal.

El novembre de 1996 el Consell Comarcal de la Selva va iniciar les obres de les noves instal·lacions, situades al municipi de Tossa de Mar, que es varen cloure el novembre de 1997. El 1998 el Consell Comarcal de la Selva va assumir la gestió directa del servei i del centre.

2. INSTAL·LACIONS

Les instal·lacions estan compostes de 56 gàbies dobles, amb capacitat per a 130-150 animals. A més, hi ha l'edifici de serveis on es troba la clínica veterinària, la sala de cures, el lavabo adaptat per a discapacitats, els vestidors, els magatzems i el garatge.

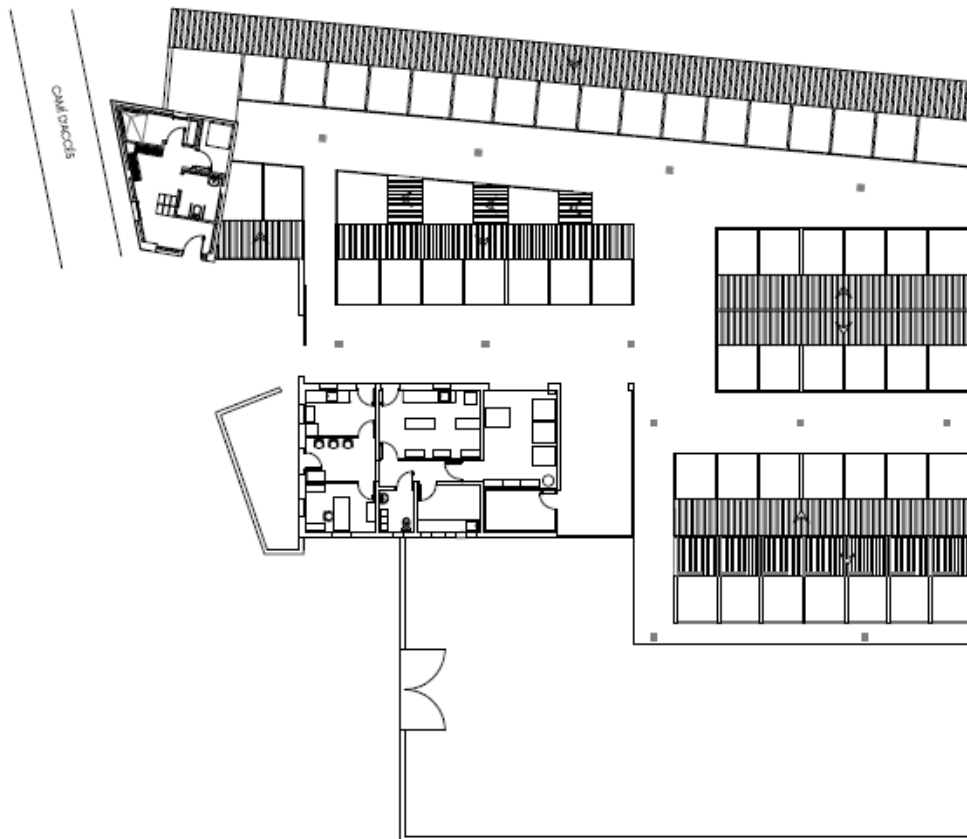

Memòria 2022 del Centre d'Acollida d'Animals a la Selva CAAS

Les instal·lacions del CAAS disposen del preceptiu permís d'activitats i també estan donades d'alta com a Nucli Zoològic amb número de registre: G2500053.

L'any 2006 les instal·lacions del CAAS varen ser ampliadades amb la construcció d'un pati exterior de 450 m² d'esbarjo per als gossos. Les obres varen suposar una inversió de 18.000 euros del Consell Comarcal i la cessió dels terrenys per part de l'Ajuntament de Tossa de Mar.



L'any 2008 el Consell Comarcal va fer una inversió de 18.000 € per tal de fer arribar aigua regenerada procedent de la depuradora de Tossa. Aquesta inversió ha permès un estalvi de més de 1.800 m³ d'aigua de boca a l'any, cal tenir present que tota la neteja es fa mitjançant aigua.

El 2009 es varen fer altres inversions importants al centre, com ara: substitució de la canonada d'abastament d'aigua potable, pintar totes les dependències de les oficines, actualització del programari de gestió del servei, i la substitució del furgó gran per un de nou.

Durant els 2010 i 2011 s'han portat a terme diferents inversions destinades al manteniment i millora de les instal·lacions del CAAS: substitució de les portes de les dependències interiors, adquisició equipament d'ofimàtica, reparació portes gàbies gossos, adquisició de gàbies trampa per a gats i gossos, adquisició de lectors de microxip per cedir als ajuntaments, climatització de les dependències del personal, etc.

L'any 2012, 2013 i 2014 no es varen executar inversions importants en el centre, no obstant es va haver de renovar la seva climatització i es varen renovar 21 unitats de les casetes isotèrmiques, 50% del total, per tal de garantir l'allotjament confortable dels animals.

El 2015 la inversió més important ha estat la renovació del vehicle destinat a la recollida dels animals. D'altra banda al desembre del 2015 i gener del 2016 es van dur a terme diferents actuacions al CAAS:

- Ampliació de 8 boxes nous.
- Renovació de tots els tancaments dels boxes del CAAS
- Pavimentació antilliscant del terra per garantir la seguretat dels treballadors i visitants.
- Adequació d'una zona d'esbarjo a l'exterior.
- Pavimentació de l'accés dels vehicles.
- Neteja i retirada de runes de les antigues instal·lacions de la APAP Tossa de Mar.

Així mateix es preveu la substitució de l'actual coberta dels boxes de fibrociment per una de tipus Sandwich, material aïllant, així com la substitució de la xarxa d'aigua potable que actualment comporta moltes pèrdues per fuites.

3. EL PERSONAL

Els recursos humans del CAAS durant el 2022 han estat:

- 5 operaris a jornada completa
- 1 veterinari ½ jornada
- 1 Cap d'Unitat encarregat de coordinar el servei

Adicionalment cal comptar amb el suport del personal de les oficines centrals del Consell Comarcal de la Selva encarregats de les tasques administratives, de manteniment, de gestió comptable, de gestió amb els ajuntaments i dels serveis jurídics.

4. SERVEI DE RECOLLIDA I CUSTODIA DELS ANIMALS PERDUTS I/O ABANDONATS

El servei comarcal de recollida està integrat per:

- Servei de recollida d'animals domèstics de companyia (gossos, gats i fures) perduts i/o abandonats a la comarca de la Selva.
- Servei de custòdia i manteniment.
 - Alimentació i cura dels animals
 - Serveis veterinaris
 - Atenció veterinària als animals
 - Esterilitzacions
 - Compliment programa higiene i profilaxis
 - Servei de gestió administrativa:
 - Registres d'altres i baixes
 - Atendre els avisos de recollida animals
 - Gestió de les recuperacions
 - Gestió de les adopcions

El servei de recollida d'animals s'activa a partir de l'avís dels ajuntaments, de la policia i/o vigilants municipal, dels agents rurals o dels ciutadans.

- Horaris de recollida:
 - Servei ordinari: tots els dies laborables de 08,00 a 14,30 h
 - Servei extraordinari: tardes
 - Dies laborables de 14,31 h fins a les 08,00 del dia següent.
 - Dissabtes, diumenges i festius les 24 hores
- Horaris d'atenció al públic del Centre d'Acollida d'Animals a la Selva:
 - Laborables de 09,30 a 14,30 h
 - Dissabtes i festius de 09,30 a 14,30 h

El Reglament del Servei

L'any 2017 es va actualitzar el Reglament del Servei del CAAS. Aquest reglament defineix els objectius del serveis, els mitjans disponibles i tots els protocols de treball.

Aquest reglament va ser aprovat i publicat al BOP Girona núm. 43, amb data 2 de març de 2017. Podeu descarregar aquest Reglament a l'enllaç:

<https://caas.selva.cat/carregues/documents/21.pdf>

5. DADES DEL SERVEI 2022

5.1. Animals Recollits 2022 pel servei del CAAS a la comarca.

El nombre d'animals gestionats pel CAAS l'exercici 2022 va ser de 1.052 animals:

- 907 gossos
- 145 gats

Aquestes xifres no inclouen el gats esterilitzats en les campanyes de sanejament de colònies controlades que el servei del CAAS realitza en diferents municipis de la comarca.

Aquestes dades representen un increment en el nombre d'animals (gossos i gats) gestionats respecte del 2021 (815 gossos i 120 gats).

La taula 1 mostra el repartiment de serveis duts a terme en cada un des municipis.

Taula. 1. Recollida 2022 per municipis

MUNICIPI	GATS	GOSSOS	TOTAL
AMER	3	3	6
ANGLES	1	17	18
ARBÚCIES	2	18	20
BLANES	44	78	122
BREDA	2	8	10
BRUNYOLA	0	2	2
CALDES DE MALAVELLA	7	84	91
LA CELLERA DE TER	0	4	4
FOGARS DE LA SELVA	0	10	10
HOSTALRIC	1	38	39
LLORET DE MAR	34	118	152
MAÇANET DE LA SELVA	42	139	181
MASSANES	0	7	7
OSOR	0	2	2
RIELLS I VIABREA	0	28	28
RIUDARENES	0	10	10
RIUDELLOTS DE LA SELVA	0	4	4
SANT FELIU DE BUIXALLEU	0	8	8
SANT HILARI SACALM	0	0	0
SANT JULIÀ I BONMATÍ	0	3	3
SANTA COLOMA DE FARNERS	0	59	59
SILS	0	57	57
SUSQUEDA	0	0	0

Memòria 2022 del Centre d'Acollida d'Animals a la Selva CAAS

TOSSA DE MAR	2	43	45
VIDRERES	7	162	169
VILOBÍ D'ONYAR	0	5	5
TOTAL	145	907	1052

Maçanet de la Selva és el municipi de la comarca amb més serveis realitzats amb 139 gossos i 42 gats gestionats. Destacar també els 169 animals recollits a Vidreres, majorment gossos. Darrera d'aquest municipis trobem Lloret de Mar (152 animals i Blanes (122 animals).

Destacar que any rere any el nombre de gats gestionats es va incrementant, malauradament la major part han estat camades de cadells abandonats amb pocs dies de vida i unes possibilitats de sobreviure molt limitades.

Gràfica 1. Sèrie històrica dels animals gestionats al CAAS

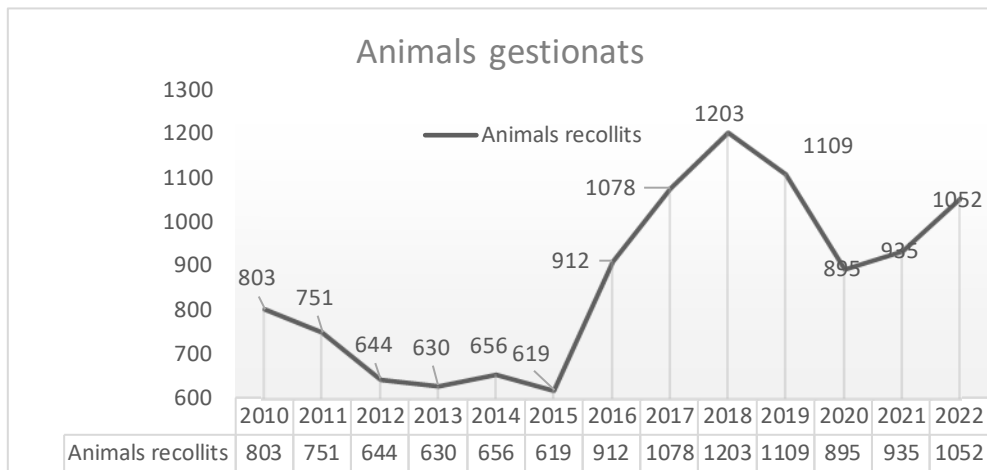

Si analitzem la gràfica de la sèrie històrica dels animals gestionats pel servei s'observa clarament un increment molt important durant els anys 2015 al 2018, degut principalment a la posta en funcionament del servei de recollida 24 hores/365 dies i posteriorment una estabilització entorn als 1.000 animals gestionats anualment. També es pot veure la tendència a l'alça d'animals recollits com increment després del 2020, any del confinament.



5.2. Animals recollits durant el 2022 (series mensuals)

Taula 2. gossos recollits 2022 per municipis

RECOLLITS 2022	(GOSSOS)												TOTAL
MUNICIPI	GEN	FEB	MAR	ABR	MAIG	JUN	JUL	AGT	SET	OCT	NOV	DES	TOTAL
AMER	0	1	0	1	0	1	0	0	0	0	0	0	3
ANGLES	1	0	0	2	0	2	2	3	0	4	2	1	17
ARBÚCIES	0	0	0	0	9	6	0	2	0	1	1	0	18
BLANES	2	4	4	7	11	9	5	9	9	5	7	6	78
BREDA	1	0	0	0	1	1	1	0	0	1	3	0	8
BRUNYOLA	0	0	0	0	1	0	0	1	0	0	0	0	2
CALDES DE MALAVELLA	10	3	10	4	9	5	7	8	4	11	8	5	84
LA CELERA DE TER	0	1	0	0	0	2	0	0	0	1	0	0	4
FOGARS DE LA SELVA	2	0	0	2	2	4	0	0	0	0	0	0	10
HOSTALRIC	6	5	5	0	0	1	2	4	0	6	7	2	38
LLORET DE MAR	8	28	6	5	16	2	9	10	8	8	7	11	118
MAÇANET DE LA SELVA	2	20	10	7	10	17	10	16	10	9	12	16	139
MASSANES	2	1	1	0	0	0	0	2	0	0	0	1	7
OSOR	1	0	1	0	0	0	0	0	0	0	0	0	2
RIELLS I VIABREA	0	1	1	3	2	0	1	2	5	3	2	8	28
RIUDARENES	2	0	0	1	0	0	0	3	0	0	3	1	10
RIUDELLOTS DE LA SELVA	2	0	0	0	0	2	0	0	0	0	0	0	4
SANT FELIU DE BUIXALLEU	0	0	0	1	2	0	0	1	0	0	2	2	8
SANT HILARI SACALM	0	0	0	0	0	0	0	0	0	0	0	0	0
SANT JULIÀ I BONMATÍ	0	0	0	0	1	0	2	0	0	0	0	0	3
SANTA COLOMA DE FARNERS	9	3	4	8	8	6	4	4	6	3	2	2	59
SILS	4	4	4	6	5	2	7	8	2	2	11	2	57
SUSQUEDA	0	0	0	0	0	0	0	0	0	0	0	0	0
TOSSA DE MAR	9	4	2	3	6	8	5	1	0	4	0	1	43
VIDRERES	6	16	8	16	24	14	4	17	21	13	3	20	162
VILOBÍ D'ONYAR	0	0	0	2	1	0	0	0	0	0	1	1	5
TOTAL	67	91	56	68	108	82	59	91	65	70	71	79	907

La taula 2 ens mostra el repartiment de les recollides de gossos per municipis i durant els diferents mesos de l'any. Aquest 2022 s'observa un major nombre de gossos recollits durant els mesos d'estiu.

Maçanet de la Selva i Vidreres lideren el nombre d'animals gestionats, molt per sobre de municipis com Blanes o Lloret de Mar amb una major població. La mitjana d'animals recollits a la comarca és de 6 animals recollits/1000 habitants, en el cas de Maçanet de la Selva la mitjana es de 24,63 animals recollits/1000 habitants i Vidreres està en 20,93 animals recollits/1000 habitants. Cal tenir present que aquestes dades son els animals recollits pel servei comarcal, no es consideren els animals recollits i lliurats directament pels serveis municipals.

Taula 3. gats recollits 2022 per municipis

Animals Recollits 2022	(GATS)												TOTAL
MUNICIPI	GEN	FEB	MAR	ABR	MAI	JUN	JUL	AGO	SET	OCT	NOV	DES	TOTAL
AMER	0	0	3	0	0	0	0	0	0	0	0	0	3
ANGLES	0	0	0	0	0	0	1	0	0	0	0	0	1
ARBÚCIES	1	0	0	0	0	0	0	0	0	1	0	0	2
BLANES	0	0	9	6	12	6	3	4	3	1	0	0	44
BREDA	0	0	0	0	2	0	0	0	0	0	0	0	2
BRUNYOLA	0	0	0	0	0	0	0	0	0	0	0	0	0
CALDES DE MALAVELLA	1	1	0	0	0	0	0	1	0	2	2	0	7
LA CELERA DE TER	0	0	0	0	0	0	0	0	0	0	0	0	0
FOGARS DE LA SELVA	0	0	0	0	0	0	0	0	0	0	0	0	0
HOSTALRIC	0	0	0	0	0	0	0	1	0	0	0	0	1
LLORET DE MAR	2	0	0	0	3	9	7	3	4	2	2	2	34
MAÇANET DE LA SELVA	0	0	1	0	13	1	0	4	13	8	2	0	42
MASSANES	0	0	0	0	0	0	0	0	0	0	0	0	0
OSOR	0	0	0	0	0	0	0	0	0	0	0	0	0
RIELLS I VIABREA	0	0	0	0	0	0	0	0	0	0	0	0	0
RIUDARENES	0	0	0	0	0	0	0	0	0	0	0	0	0
RIUDELLOTS DE LA SELVA	0	0	0	0	0	0	0	0	0	0	0	0	0
SANT FELIU DE BUIXALLEU	0	0	0	0	0	0	0	0	0	0	0	0	0
SANT HILARI SACALM	0	0	0	0	0	0	0	0	0	0	0	0	0
SANT JULIÀ I BONMATÍ	0	0	0	0	0	0	0	0	0	0	0	0	0
SANTA COLOMA DE FARNERS	0	0	0	0	0	0	0	0	0	0	0	0	0
SILS	0	0	0	0	0	0	0	0	0	0	0	0	0
SUSQUEDA	0	0	0	0	0	0	0	0	0	0	0	0	0
TOSSA DE MAR	0	0	0	0	1	0	0	0	0	0	1	0	2
VIDRERES	0	0	3	1	3	0	0	0	0	0	0	0	7
VILOBÍ D'ONYAR	0	0	0	0	0	0	0	0	0	0	0	0	0
TOTAL	4	1	16	7	34	16	11	13	20	14	7	2	145

5.3. Animals recuperats i abandonats 2022

Des del punt de vista de la gestió del servei, més important que el nombre d'animals recollits, és la seva tipologia. El que realment condiciona el servei, i comporta un fort impacte en la gestió, és la recuperació o no dels animals recollits. No és el mateix un gos que s'ha escapat i que el venen a buscar de forma immediata que aquell que s'està dos o tres dies, o d'aquell que no vindran mai a recuperar i, en conseqüència, passarà a tenir la condició d'abandonat.

D'altra banda cal diferenciar que gestionem la recollida d'animals de companyia (gossos, gats i fures) recollits a la via pública i també animals cedits lliurement pels propietaris prèvia sol·licitud i justificació del motiu, sovint a petició dels serveis socials del municipi.

Tipologies:

- Animal perdut-recuperat: tot aquell gos, identificat o no, que recollim i que de forma immediata o en el termini d'uns dies es recuperat pels seus propietaris.
- Animal abandonat: tot aquell gos, identificat o no, que recollim i que mai el vindran a recuperar. Són gossos abandonats i que haurem de mantenir al CAAS fins trobar-los un adoptant.

El Decret legislatiu 2/2008, de 15 d'abril, pel qual s'aprova el Text refós de la Llei de protecció dels animals estableix al seu article 17 que l'Ajuntament o, si escau, l'ens local supramunicipal corresponent s'han de fer càrrec dels animals abandonats o perduts fins que siguin recuperats, cedits o, si escau, sacrificats segons el que estableix l'article 11.2. 17.2 El termini per recuperar un animal sense identificació és **de vint dies**. Transcorregut aquest termini, si la persona propietària o posseïdora no ha recollit l'animal, aquest es considera abandonat i pot de ser cedit, acollit temporalment o adoptat, efectes que han d'haver estat advertits en la notificació esmentada.

5.3.1 Animals perduts-recuperats 2022

Son tots aquells que, identificats o no, s'han recollit pel servei comarcal i finalment s'han retornat als seus propietaris/posseïdors.

El nombre d'animals recollits i recuperats durant el 2022 va ser de 430 animals (424 gossos i 6 gats).

La dada realment important és el percentatge d'animals retornats respecte del total de recollits, i molt especialment en els gossos donat que ens indicarà el % d'animals abandonats (no recuperats). Deixem de banda els gats donat que aquesta és una problemàtica molt específica, la major part dels gats que recollim son camades de gatets abandonades.

El 47% dels gossos gestionats pel CAAS durant el 2022 han estat recuperats pels seus propietaris. Aquesta, d'acord es visualitza a la gràfica 3, és una tendència mantinguda durant els darrers anys.

En gats no podem fer una valoració donat que el 85% dels gats que recollim, cal recordar que no ens fem càrrec d'animals feréstecs, son cadells, la major part abandonats pels propietaris de les mares o procedents de colònies.

Gràfic 3. Gossos recollits i retornats %, sèrie històrica.

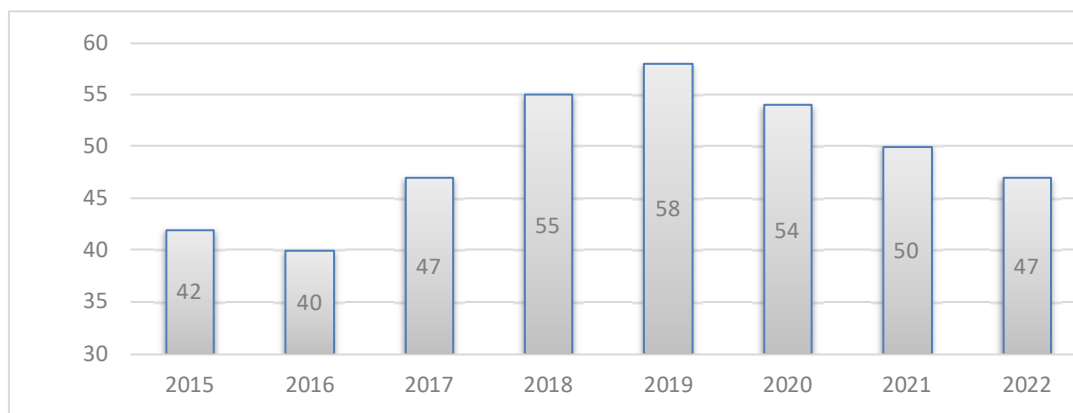

Taula 5. Gossos recollits el 2022 i retornats (per municipis)

Recuperacions 2022 MUNICIPI	(GOSSOS)												TOTAL
	GEN	FEB	MAR	ABR	MAI	JUN	JUL	AGO	SET	OCT	NOV	DES	
AMER	0	0	0	0	0	1	0	0	0	0	0	0	1
ANGLES	0	0	0	0	0	2	0	2	0	0	2	0	6
ARBUCIES	0	0	0	0	0	3	0	0	0	0	0	0	3
BLANES	1	2	0	3	2	0	2	4	4	1	4	3	26
BREDA	1	0	0	0	0	0	1	1	0	0	0	0	3
BRUNYOLA	0	0	0	2	0	0	0	0	0	0	0	0	2
CALDES DE MALAVELLA	3	2	1	5	6	2	5	3	2	5	0	2	36
LA CELLERA DE TER	2	0	0	0	0	0	0	0	0	0	0	0	2
FOGARS DE LA SELVA	0	0	0	0	1	0	0	0	0	0	0	0	1
HOSTALRIC	0	2	1	0	0	1	0	2	0	0	2	0	8
LLORET DE MAR	2	4	3	3	3	4	3	2	5	1	1	5	36
MAÇANET DE LA SELVA	0	0	4	1	4	1	2	5	8	4	5	2	36
MASSANES	1	0	0	0	0	0	0	0	0	0	0	0	1
OSOR	0	0	0	0	0	0	0	0	0	0	0	0	0
RIELLS I VIABREA	0	0	0	1	0	0	0	1	0	2	3	2	9
RIUDARENES	2	0	0	3	1	0	0	0	1	1	0	1	9
RIUDELLOTS DE LA SELVA	2	0	0	0	0	0	0	0	0	0	0	0	2
SANT FELIU DE BUIXALLEU	1	0	0	0	0	0	0	0	0	2	0	1	4
SANT HILARI SACALM	0	0	0	0	0	0	0	0	0	0	0	0	0
SANT JULIÀ I BONMATÍ	0	0	0	0	0	0	0	0	0	0	0	0	0
SANTA COLOMA DE FARNERS	2	3	2	5	5	6	3	2	3	1	2	1	35
SILS	1	3	1	0	0	1	0	1	0	2	1	0	10
SUSQUEDA	0	0	0	0	0	0	0	0	0	0	0	2	2
TOSSA DE MAR	1	1	2	2	6	1	3	2	0	0	1	2	21
VIDRERES	3	7	9	5	14	9	5	15	9	8	3	5	92
VILOBÍ D'ONYAR	0	0	0	0	0	1	0	0	0	0	0	0	1
Altres comarques	4	5	5	6	5	4	12	14	6	11	2	4	78
TOTAL	26	29	28	36	47	36	36	54	38	38	26	30	424

El nombre de gossos recollits i retornats al seus propietaris durant el 2022 va ser de 424. Aquestes són dades sobre els animals gestionats pel CAAS, tots aquells que porten identificació i son retornats directament pels serveis municipals (sense la participació del CAAS) no estan considerats en aquest estudi. Per tant ens atrevim estimar que més del 75% dels animals recollits als carrers i camins de la comarca son recuperats pels seus propietaris.

5.3.2. Animals cedits lliurement al CAAS

El descens en el nombre d'animals gestionats i l'increment en el nombre d'adopcions i recuperacions ha fet que el CAAS pugui atendre, encara que en un nombre molt limitat, diferents peticions de cessió d'animals per impossibilitat del seus propietaris en mantenir-los.

Les peticions gestionades han estat sempre sobre animals censats a l'ajuntament de la comarca i per raons motivades i acreditades pels diferents serveis municipals (serveis socials i/o policia local).

En la mesura que tinguem una ciutadania més responsable, amb menys abandonaments i més adopcions, major serà el nombre de serveis que podrem oferir de forma voluntària aquells ciutadans que els hi sigui impossible atendre les seves mascotes i volen que els hi busquem una nova llar.

L'any 2022 s'han atès favorablement 35 peticions de cessió de mascotes al CAAS, dels quals 26 eren gossos i la resta gats.

5.3.2. Animals abandonats durant 2022

Son considerats animals abandonats tots aquells que, identificats o no, no son recuperats pels seus propietaris o posseïdors. L'exercici 2022 es va tancar amb una xifra de 622 animals abandonats (483 gossos i 139 gats).

Centrarem les dades en els gossos donat que els gats recollits son majorment cadells que la gent ha deixat en una caixa, son molt pocs els gats adults domèstics (no ferals) abandonats.

Gràfic. 4. Abandonaments gossos a la Selva, sèrie històrica.

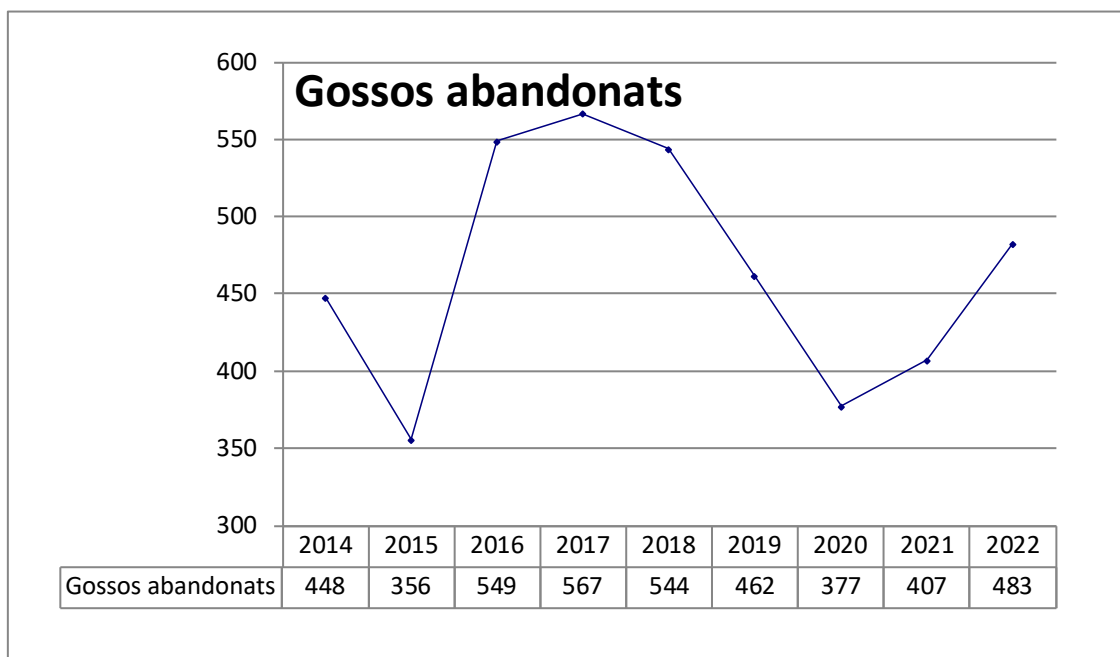

Analitzant les dades de la gràfica 4 s'observa la tendència marcada durant el 2021 d'un increment en el nombre gossos abandonats. Si des del 2017 el nombre d'abandonaments ha anat decreixent, el 2021 i 2022 apunten una conversió amb increment d'abandonaments

El % de gossos abandonats, respecte dels que gestionem al CAAS va ser d'un 53 %.

El percentatge d'animals abandonats és molt més alt en aquells municipis amb urbanitzacions de segones residències. Els principals motius són:

- Camades no desitjades (manca control reproducció)
- Obligació de tenir d'abandonar l'habitatge i al nou destí no admeten gossos
- Adquisició compulsiva de cadells i quan es fan grans no els volen

Memòria 2022 del Centre d'Acollida d'Animals a la Selva CAAS

- No els poden mantenir econòmicament
- Adquisició animals PPP de cadells per adolescents i quan els animals es fan grans els tutors legals no els volen tenir.
- Ocupació il·legal de cases destinades a cultiu de plantes no autoritzades, els ocupants deixen 3-4 gossos, normalment PPP per vigilar. Quan intervenen els cossos de seguretat aquest animals son abandonats.
- Separacions de nuclis familiars
- Mort del propietari, normalment per avançada edat, i els hereus no volen els gossos.



Si considerem les dades per municipis de la taula 6

Taula 6. Municipis amb major nombre d'abandonaments de gossos

Municipi	Gossos abandonats 2022
Maçanet de la Selva	103
Lloret de Mar	82
Vidreres	70
Blanes	52
Caldes de Malavella	48
Sils	47
Santa Coloma de Farners	24

Les dades de Maçanet de la Selva son molt preocupants, estem parlant d'un municipi amb 7.000 habitants i 103 gossos abandonats.

5.4. Adopcions d'animals durant el 2022

Els animals abandonats, que no son recuperats pels seus propietaris o posseïdors, romandran en el CAAS a l'espera de ser adoptats. El funcionament de les adopcions està definit per la llei de protecció dels animals i regulat en el CAAS mitjançant el reglament del servei.

El 2022 van ser adoptats al CAAS un total de 467 animals (350 gossos i 117 gats) mantenint la tendència a un descens en el nombre de gossos adoptats i un increment en el de gats

El nombre d'adopcions va molt vinculat al tipus d'animals recollits, en el cas de cadells i races petites les adopcions son del 100% en menys d'un mes i en el cas dels animals PPP les adopcions poden trigar 2-3 anys. Així mateix cada vegada es van adoptant més gats, principalment cadells.

Gràfic 5. Evolució anual de les adopcions de gossos

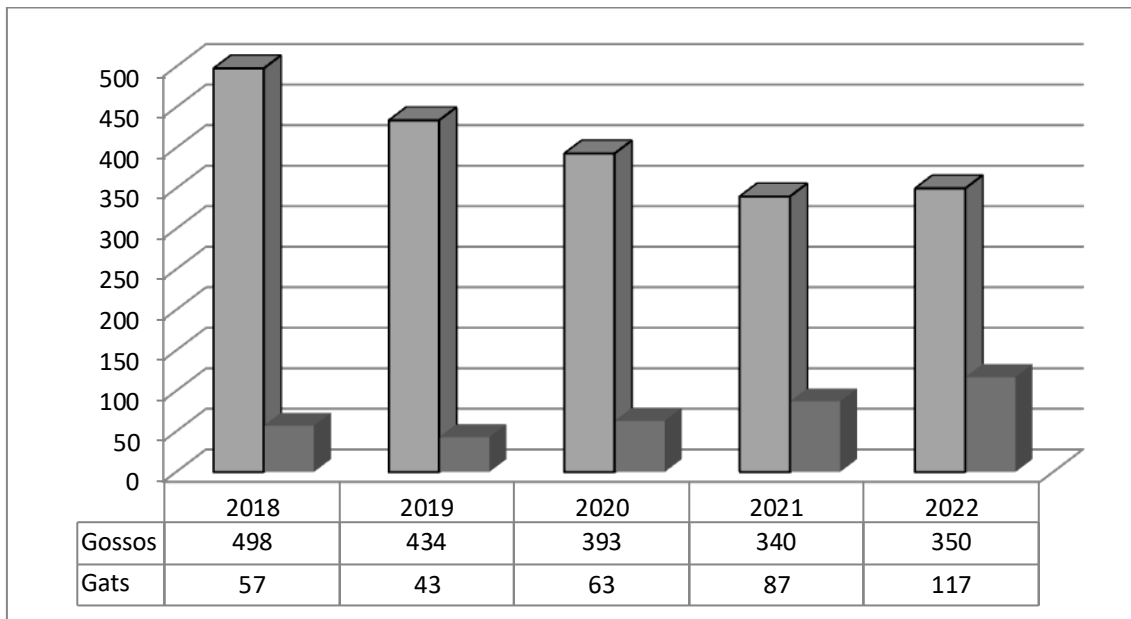

Del conjunt de gossos adoptats cal destacar que un 89 % son adopcions a ciutadans particulars i, la resta, un 11 % son mitjançant la col·laboració de protectores nacionals i internacionals amb les que mantenim acords de col·laboració.

En el cas dels gats el 76% de les adopcions son a particulars i la resta a entitats protectores, especialment l'APAP de Tossa de Mar.

Si important és la tendència a l'increment d'adopcions, encara ho és més quan valorem la destinació de les mateixes.

Taula 7. Destinació de les adopcions 2022

Destinació adopcions 2022	Gossos		Gats	
	Quantitat	Percentatge	Quantitat	Percentatge
Ciutadans particulars	312	89%	66	76%
Protectores internacionals	23	7%	9	10%
Protectores Catalunya	15	4%	12	14%

Les relacions amb les protectores col·laboradores son molt importants donat que ens ajuden a donar sortida aquells animals amb molta dificultat per ser adoptats com és el cas d'animals grans o d'animals amb necessitats de suport veterinari de forma permanent.



Tenim convenis de col·laboració amb una vintena de entitats protectores, tants nacionals com internacionals, destacar pel volum d'adopcions:

- Associació Protectora d'Animals i Plantes de Tossa de Mar
- Asociación Por Ellos
- Amics del animals de Palafolls
- Renate Von Heyden_Klassen
- Europäischer Tier- und Naturschutz e.V
- Vergessene Tierheimhunde e. V.
- Moonlight Animals Rescue
- SOS 112 Vagabundos
- Liga Protección Animales y Plantas
- Setter Rescue
- Altres

Adopcions internacionals:

Es tracta d'adopcions fetes a països estrangers, especialment Alemanya, mitjançant acords de col·laboració en protectores d'aquests països. Son animals que en el 90% ja van directament a domicilis de destí, els gossos son directament adoptats mitjançant internet i finalment són traslladats, la resta un 10% van a la protectora de destí que els integra com a residents definitius o a l'espera d'una adopció.



5.5. Baixes

El nombre de baixes durant el 2022 va ser de 111 animals la qual cosa representa un 10 % dels animals gestionats, percentualment significa un increment respecte l'any 2021 que va ser d'un 7 %.

El 68 % de les baixes han estat per mort natural, la major part cadells recollits que sense la lactància i sense les immunitats maternals no superen els primers dies d'estada al CAAS. Aquest any també hem patit una infecció per parvovirus que ha provocat morts sobre animals adults.

La resta, l'altre 32% han estat assistits mitjançant eutanàsia indolora practicada pels veterinaris del centre. Els motius principals han estat: per evitar el patiment d'animals recollits en situacions d'estat de salut terminal (17 %), ser portadors de malalties contagio-infeccioses en estat greu (10 %) i mostrar un caràcter marcadament agressiu i associable vers a les persones i a la resta d'animals (5 % animals). Cal tenir present que recollim animals salvatges, que mai han estat en contacte amb les persones i que

no han superat els processos de socialització, també gossos que han estat ensinistrats per protegir propietats ocupades il·legalment i que no han conviscut amb les persones. No podem lliurar animals en adopció si som conscients puguin ser un risc per la integritat de les persones adoptants o per a la resta d'animals.

En aquest sentit aquest 2022 s'ha contractat el servei d'un educadors canins acreditats que han fet un seguiment de tots els animals potencialment perillosos, sobre els quals s'han aplicat les mesures de correcció de la conducta més moderns i s'han pogut socialitzar una bona part dels gossos recollits.

6 . OCUPACIÓ DEL CAAS

El CAAS es va posar en funcionament farà 24 anys, es va dissenyar per acollir un màxim de 120-130 animals, el 2016 vàrem fer una ampliació de les instal·lacions amb 8 boxes més, la capacitat optima s'estableix en 150 gossos.

L'estada mitjana d'animals acollits durant el 2022 ha estat de 80 gossos/dia. Per tant en cap moment hem sobrepassat l'ocupació màxima del centre.

7. ELS GOSSOS PPP

Aquest 2022 hem acabat l'any amb 52 gossos classificats com a PPP residint al CAAS, un 59% dels que tenim. Bona part d'aquests animals han estat educats per vigilar propietats privades i son molt territorials. Aquest fet provoca que s'hagin de mantenir aïllats de la resta d'animals i això condiciona la capacitat del centre.

Els gossos PPP tenen moltes dificultats per l'adopció donat que;

- Son molt dominants i poc sociables amb desconeguts i amb altres animals.
- Per tenir un gos PPP el propietari ha de tramitar una llicència de PPP, la qual cosa comporta una despesa addicional (assegurança, taxa municipal, revisió mèdica i certificat de penals).
- Aquests gossos no poden circular per la via pública sense morrió.



La possessió d'aquest gossos PPP està associada majorment un col·lectiu jove, marginal i que no tenen les seves mascotes regularitzades. Els fan criar, se'ls venen entre ells sense formalitzar documents i no els esterilitzen.

D'altra banda han estat notables els gossos recollits pels agents de l'autoritat en cases ocupades il·legalment en les urbanitzacions de Caldes de Malavella, Riudarenes, Vidreres, Maçanet de la Selva, Sils i Lloret de Mar. Aquests gossos residien en aquestes propietats ocupades amb la finalitat de vigilar i guardar actuacions irregulars dins d'aquestes propietats ocupades (plantacions marihuana).

També cal afegir que cada vegada estan més acceptats aquest gossos pels adoptants donat que la immensa majoria son sociables i molt bons companys. En aquest sentit la futura Llei estatal de protecció dels animals preveu no associar les races al fet de requerir la llicència, això farà que desapareguin en un futur les dificultats burocràtiques per la tinença d'aquests animals i es podran adoptar més fàcilment.

8. PARTICIPACIÓ EN LES CAMPANYES DEL 2022

8.1. Identificació i alta censal

Com venim fent des del 2015, aquest 2022, s'ha mantingut la col·laboració amb els ajuntaments interessats en fer campanyes d'identificació i registre censal d'animals de companyia. Aquestes campanyes es realitzen gràcies a la participació activa dels centres veterinaris locals.

Les principals característiques de les campanyes:

- Identificació registre censal totalment gratuït per als propietaris
- Participació activa dels centres veterinaris locals
- Cost zero pels ajuntament

Campanyes 2022:

- Blanes
- Caldes de Malavella
- Riudellots de la Selva
- Vilobí d'Onyar
- Vidreres
- Lloret de Mar
- Fogars de la Selva
- Hostalric
- Riells i Viabrea
- Massanes
- Sant Feliu de Buixalleu
- Sils

Aquestes campanyes es van iniciar el 2015 i han permès la identificació i el registre censal de més de 10.000 animals de companyia durant aquest anys.

The infographic is divided into two main sections. The left section, on a light grey background, lists several rules for pet owners: 'Recorda que....' (Remember that....) with icons of a dog and a cat; 'Has de recollir els excrements de la teva mascota' (You must collect the excrement of your pet); 'Sempre has de portar el teu gos lligat' (You must always walk your dog on a leash); 'Si és d'una raça considerada perillosa, l'ús del morrió és obligatori' (If it is of a breed considered dangerous, the use of a muzzle is mandatory); 'És important tenir localitzada la teva mascota en qualsevol moment' (It is important to have your pet located at any moment); 'És obligatori tenir censat el teu gos/gat' (It is mandatory to have your dog/cat registered); and 'No tenir en compte aquestes accions, comporta la imposició de sancions' (Do not take these actions, it entails the imposition of sanctions). Below this is the 'Centres adherits:' (Adhering centers:) section with the logo for 'SUSANA CONSULTORI VETERINARI'. The right section, on a dark grey background, is titled 'CAMPANYA D'IDENTIFICACIÓ DE GOSSOS I GATS' (Dog and Cat Identification Campaign) and runs from 'Del 7 al 21 de novembre de 2022'. It features a large speech bubble containing icons of a dog, a cat, and a microchip. The text inside the speech bubble says 'Posa el microxip al teu gos/gat i inscriu-lo al cens municipal d'animals de companyia' (Put the microchip on your dog/cat and register it in the municipal census of companion animals). At the bottom of the right section are the logos for 'Consell Comarcal de la Selva', 'Ajuntament d'Hostalric', and 'Policia Local d'Hostalric'.

Recorda que....

Has de recollir
els **excrements** de la teva mascota

Sempre has de portar el teu gos lligat

Si és d'una raça considerada perillosa,
l'ús del morrió és **obligatori**

És important tenir **localitzada**
la teva mascota en qualsevol moment

És **obligatori** tenir **censat**
el teu gos/gat

No tenir en compte aquestes accions,
comporta la imposició de **sancions**

Centres adherits:

SUSANA
CONSULTORI
VETERINARI

**CAMPANYA
D'IDENTIFICACIÓ
DE GOSSOS I GATS**

Del 7 al 21 de novembre de 2022

Posa el **microxip** al teu
gos/gat i inscriu-lo
al cens municipal
d'animals
de companyia

Consell Comarcal de la Selva | Ajuntament d'Hostalric | Policia Local d'Hostalric

9. EL FINANÇAMENT DEL SERVEI

El pressupost del servei de recollida i acollida d'animals perduts i abandonats es sufraga amb els recursos propis del Consell Comarcal de la Selva i amb una aportació dels municipis que tenen delegades les competències a l'ens comarcal.

- Pressupost del servei 2022: 397.000,00 euros
- Aportació Ajuntaments: 174.000,00 euros
- Aportació Consell: 223.000,00 euros

No estan considerades les despeses per servei extraordinari de recollida d'animals ni les aportacions del Consell Comarcal en inversions al centre.

La taxa municipal és determina de forma anual tenint en compte diferents paràmetres:

- Nombre d'habitants

Memòria 2022 del Centre d'Acollida d'Animals a la Selva CAAS

- Superfície del municipi
- Nombre d'habitatges (primeres i segones residències)
- Històric d'animals recollits

Consideracions en la determinació de la taxa per municipis:

- Una part fixa i igual per a tots els ajuntaments (1.000,00 €) en concepte de disponibilitat del servei i de gestió administrativa global (redacció de les memòries i documents anuals, reunions, facturació, atenció telefònica, etc.).
- Una part variable que es calcula en funció del nombre d'habitants del municipi (35%), de la superfície total (5%), del nombre d'habitatges totals (10%) i del nombre d'animals recollits durant els tres últims anys (50%).

9.1. Aportació municipal del 2022 per la prestació del servei ordinari (taxa)

El servei ordinari que presta el Consell Comarcal de la Selva inclou:

- La recollida d'animals els dies laborables en horari de 08,00 a 14,30 h
- L'acollida dels animals al nucli: alta de l'animal, inspecció veterinària, tractaments, vacunes, desparasitacions, esterilització, alimentació.
- La gestió de recerca de propietaris, les notificacions, la publicació d'edictes al BOE en cas no els vinguin a recuperar.
- La recerca d'adoptants per aquells que han estat finalment abandonats, la redacció dels contractes.
- El suport als ajuntaments en les campanyes associades a la tinença responsable d'animals
- Les tasques de coordinació amb els cossos d'agents locals.

Taula 8. Taxa 2022 pel servei ordinari per municipis

AJUNTAMENT	Servei Ordinari €
AMER	2.608,50 €
ANGLES	4.745,85 €
ARBÚCIES	5.394,63 €
BLANES	27.338,41 €
BREDA	3.867,10 €
BRUNYOLA	1.854,64 €
CALDES DE MALAVELLA	10.920,43 €
LA CELLERA DE TER	2.271,11 €
FOGARS DE LA SELVA	2.705,55 €
HOSTALRIC	4.684,99 €
LLORET DE MAR	28.450,71 €
MAÇANET DE LA SELVA	12.215,43 €
MASSANES	2.316,72 €
OSOR	1.717,92 €
RIELLS I VIABREA	5.704,29 €
RIUDARENES	4.242,82 €
RIUDELLOTS DE LA SELVA	2.924,27 €
SANT FELIU DE BUIXALLEU	2.707,27 €
SANT JULIÀ I BONMATÍ	1.886,83 €
SANTA COLOMA DE FARNERS	10.639,86 €
SILS	8.491,80 €

Memòria 2022 del Centre d'Acollida d'Animals a la Selva CAAS

SUSQUEDA	1.596,25 €
TOSSA DE MAR	7.136,47 €
VIDRERES	13.858,24 €
VILOBÍ D'ONYAR	3.719,90 €
TOTAL	174.000,00 €

9.2. Aportació municipal 2022 pel servei extraordinari (tardes, dissabtes, diumenges i festius)

El servei extraordinari és voluntari i s'ha de sol·licitar prèviament, per tant solament genera despesa si l'ajuntament el requereix, i inclou:

- Recollida d'animals a les tardes i nits dels dies laborables
- Recollida d'animals els dissabtes, diumenges i festius (24 hores)

Taula 9. Cost del servei de recollida extraordinari

PREUS SERVEI RECOLLIDA EXTRAORDINARI	TAXA €
Serveis dies laborables (tardes i nits)	106,00
Serveis en dissabtes, diumenges i festius	121,84
Serveis fallits (no efectius)	60,92

Aquest servei es va posar en funcionament l'any 2017 i ofereix als ajuntaments la recollida animals fora de l'horari ordinari de funcionament del servei (dies laborables de 08,00 h a 14,30 h).

La prestació d'aquest servei es realitza mitjançant una empresa externa subcontractada.

Aquesta és una prestació voluntària a l'abast de tots els ajuntaments, únicament genera despesa si es presta el servei, prèvia sol·licitud expressa.

Taula 11. Prestació i cost dels serveis de recollida extraordinària durant 2022

Població	Total	Ordinari	Extra	Cost Extra €
Amer	6	6	0	0,00
Anglès	18	4	14	1.520,56
Arbúcies	20	9	11	821,20
Blanes	122	84	38	4.119,40
Breda	10	6	4	471,52
Brunyola	2	2	0	0,00
Caldes de Malavella	91	19	72	8.164,48
La Cellera de Ter	4	4	0	0,00
Fogars de la Selva	10	10	0	0,00
Hostalric	39	7	32	3.555,28
Lloret de Mar	152	152	0	0,00
Maçanet de la Selva	181	126	55	6.124,88
Massanes	7	7	0	0,00
Osor	2	2	0	0,00
Riells i Viabrea	28	26	2	212,00

Memòria 2022 del Centre d'Acollida d'Animals a la Selva CAAS

Riudarenes	10	0	0	0,00
Riudellots de la Selva	4	0	0	0,00
Sant Feliu de Buixalleu	8	0	0	0,00
Sant Julià i Bonmatí	3	0	0	0,00
Santa Coloma de Farners	59	6	53	5.714,28
Sils	57	31	26	3.041,12
Susqueda	0	0	0	0,00
Tossa de Mar	45	14	31	3.054,52
Vidreeres	169	4	165	17.548,56
Vilobí d'Onyar	5	0	0	0,00
TOTAL	1.052	546	506	54.347,80

Dels 1.052 animals gestionats durant el 2022 al CAAS, 546 s'han recollit pel servei ordinari i 506 per l'extraordinari. L'ha despesa generada pel servei de recollida extraordinària pel conjunt d'ajuntaments ha estat de 54.347,80 euros.

9.3. Aportació municipal pel servei de sanejament de colònies gats feréstecs

El CAAS col·labora amb els ajuntaments de la comarca que estiguin interessats en la creació i manteniment de colònies controlades de gats mitjançant:

- Cessió de gàbies trampa per a la captura dels gats
- Trasllat dels animals al CAAS per al seu sanejament
- Esterilització dels animals
- Test de sang per determinar si son portadors de malalties infeccioses. En cas positiu se sacrifiquen i el CAAS s'encarrega d'ela gestió dels cadàvers.

Taula 10. Taxa per sanejament de gats al CAAS

PREUS SANEJAMENT GATS FERÈSTECES	TAXA €
CONTROL COLÒNIES GATS (FEMELLA)	65,85
CONTROL COLÒNIES GATS (MASCLE)	48,45

Durant el 2022 el servei comarcal del CAAS ha participant activament en tasques de sanejament de colònies de gats feréstecs en 9 municipis de la Comarca.

Nota: únicament considerem les actuacions fetes pel servei del CAAS, els ajuntaments, tant aquests sis com la resta fan altres actuacions sobre diferents colònies on intervenen els serveis veterinaris del municipi.

Taula 11 Aportació municipal 2022 per sanejament colònies gats (taxes).

AJUNTAMENT	Serveis	Taxa €
AMER	4	211,20
ANGLÈS	4	228,60
ARBÚCIES	5	311,85
LLORET DE MAR	36	2.127,00
MAÇANET DE LA SELVA	16	966,00
MASSANES	8	474,60
RIUDELLOTS DE LA SELVA	40	2.407,80
ST. FELIU DE BUIXALLEU	19	1.094,55
STA. COLOMA DE FARNERS	64	3.657,60

TOTAL	196	11.479,80
--------------	------------	------------------

9.5. Les aportacions municipals en global del 2022 (taxes)

La despesa municipal que ha generat la recollida i l'acollida d'animals de companyia perduts i abandonats, fins que son recuperats pels seus propietaris o adoptants per nous propietaris és molt important, especialment en aquells municipis amb un nombre d'urbanitzacions important.

Taula 12 aportacions municipals 2022 pel servei del CAAS (taxes)

AJUNTAMENT	Ordinari	Gats	Extraordinari	Total
AMER	2.608,50	211,20	0,00	2.819,70
ANGLES	4.745,85	228,60	1.520,56	6.495,01
ARBÚCIES	5.394,63	311,85	821,20	6.527,68
BLANES	27.338,41		4.119,40	31.457,81
BREDA	3.867,10		471,52	4.338,62
BRUNYOLA	1.854,64		0,00	1.854,64
CALDES DE MALAVELLA	10.920,43		8.164,48	19.084,91
LA CELLERA DE TER	2.271,11		0,00	2.271,11
FOGARS DE LA SELVA	2.705,55		0,00	2.705,55
HOSTALRIC	4.684,99		3.555,28	8.240,27
LLORET DE MAR	28.450,71	2.127,00	0,00	30.577,71
MAÇANET DE LA SELVA	12.215,43	966,00	6.124,88	19.306,31
MASSANES	2.316,72	474,60	0,00	2.791,32
OSOR	1.717,92		0,00	1.717,92
RIELLS I VIABREA	5.704,29		212,00	5.916,29
RIUDARENES	4.242,82		0,00	4.242,82
RIUDELLOTS DE LA SELVA	2.924,27	2.407,80	0,00	5.332,07
SANT FELIU DE BUIXALLEU	2.707,27	1.094,55	0,00	3.801,82
SANT JULIÀ I BONMATÍ	1.886,83		0,00	1.886,83
SANTA COLOMA DE FARNERS	10.639,86	3.657,60	5.714,28	20.011,74
SILS	8.491,80		3.041,12	11.532,92
SUSQUEDA	1.596,25		0,00	1.596,25
TOSSA DE MAR	7.136,47		3.054,52	10.190,99
VIDRERES	13.858,24		17.548,56	31.406,80
VILOBÍ D'ONYAR	3.719,90	0,00	0,00	3.719,90
TOTAL	174.000,00	11.479,20	54.347,80	239.827,00