

Memòria 2024

Servei de recollida i acollida d'animals de companyia perduts i abandonats a la comarca de la Selva.



CENTRE D'ACOLLIDA
D'ANIMALS A LA SELVA

1. INTRODUCCIÓ

El servei de recollida d'animals abandonats va ésser assumit pel Consell Comarcal de la Selva l'any 1989 i va començar a ser operatiu l'any 1990.

Des de l'any 1990 fins a desembre del 1998, aquest servei el va prestar la Societat Protectora d'Animals i Plantes de Tossa de Mar, en virtut del contracte signat entre aquesta entitat i el Consell Comarcal.

El novembre de 1996 el Consell Comarcal de la Selva va iniciar les obres de les noves instal·lacions, situades al municipi de Tossa de Mar, que es varen cloure el novembre de 1997. El 1998 el Consell Comarcal de la Selva va assumir la gestió directa del servei i del centre.

2. INSTAL·LACIONS

Les instal·lacions estan compostes de 56 gàbies dobles, amb capacitat per a 130-150 animals. A més, hi ha l'edifici de serveis on es troba la clínica veterinària, la sala de cures, el lavabo adaptat per a discapacitats, els vestidors, els magatzems i el garatge.

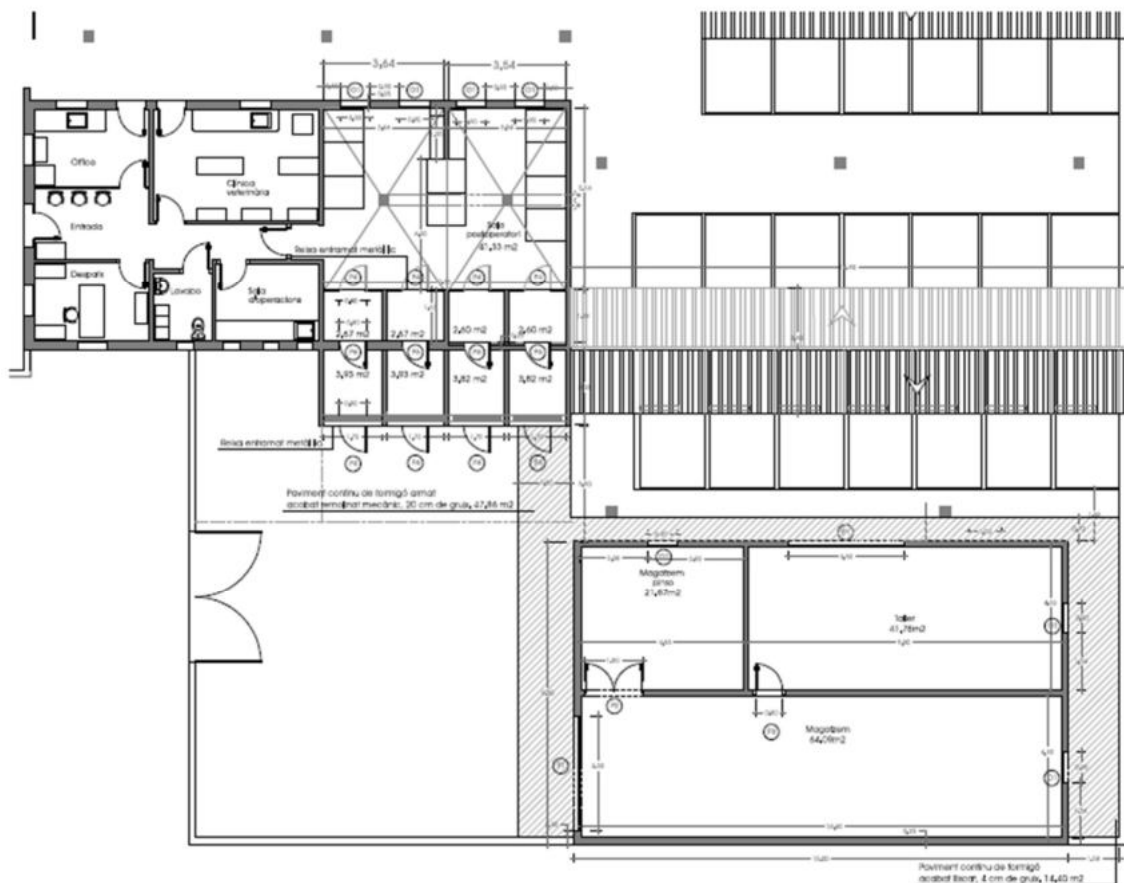

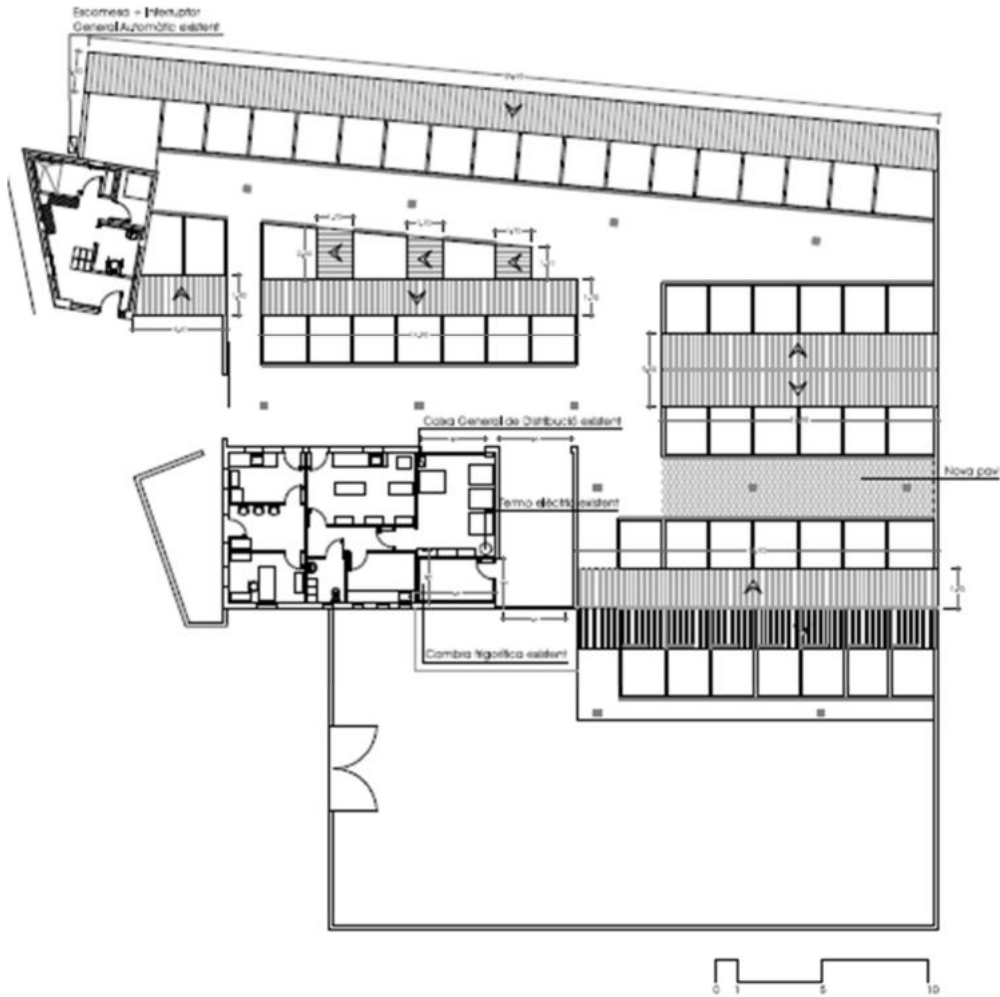

Les instal·lacions del CAAS disposen del preceptiu permís d'activitats i també estan donades d'alta com a Nucli Zoològic amb número de registre: G2500053.

L'any 2006 les instal·lacions del CAAS varen ser ampliadades amb la construcció d'un pati exterior de 450 m² d'esbarjo per als gossos. Les obres varen suposar una inversió de 18.000 euros del Consell Comarcal i la cessió dels terrenys per part de l'Ajuntament de Tossa de Mar.

L'any 2008 el Consell Comarcal va fer una inversió de 18.000 € per tal de fer arribar aigua regenerada procedent de la depuradora de Tossa. Aquesta inversió ha permès un estalvi de més de 1.800 m³ d'aigua de boca a l'any, cal tenir present que tota la neteja es fa mitjançant aigua.

El 2009 es varen fer altres inversions importants al centre, com ara: substitució de la canonada d'abastament d'aigua potable, pintar totes les dependències de les oficines, actualització del programari de gestió del servei, i la substitució del furgó gran per un de nou.

Els anys 2010 i 2011 es varen portar a terme diferents inversions destinades al manteniment i millora de les instal·lacions del CAAS: substitució de les portes de les dependències interiors, adquisició equipament d'ofimàtica, reparació portes gàbies gossos, adquisició de gàbies trampa per a gats i gossos, adquisició de lectors de microxip per cedir als ajuntaments, climatització de les dependències del personal, etc.

Memòria 2024 del Centre d'Acollida d'Animals de la Selva CAAS

Els anys 2012, 2013 i 2014 no es varen executar inversions importants en el centre, no obstant es va haver de renovar la seva climatització i es varen renovar 21 unitats de les casetes isotèrmiques, 50% del total, per tal de garantir l'allotjament confortable dels animals.

L'any 2015 la inversió més important va estar la renovació del vehicle destinat a la recollida dels animals. D'altra banda al desembre del 2015 i gener del 2016 es van dur a terme diferents actuacions al CAAS:

- Ampliació de 8 boxes nous.
- Renovació de tots els tancaments dels boxes del CAAS
- Pavimentació antilliscant del terra per garantir la seguretat dels treballadors i visitants.
- Adequació d'una zona d'esbarjo a l'exterior.
- Pavimentació de l'accés dels vehicles.
- Neteja i retirada de runes de les antigues instal·lacions de la APAP Tossa de Mar.

L'any 2017 les inversions més importants es varen dirigir a l'adquisició de l'equipament quirúrgic necessari per poder fer les esterilitzacions de les femelles al propi centre: equip de gasos anestèsics, esterilitzador sec, plusioxímetre, bàscula i material quirúrgic específic.

Durant els exercicis 2018 i 2019 el Consell Comarcal de la Selva va realitzar noves inversions, concretament:

- Conversió del magatzem exterior en els nous vestidors per al personal del centre.
- Conversió dels antics vestidors en una sala d'intervencions quirúrgiques.

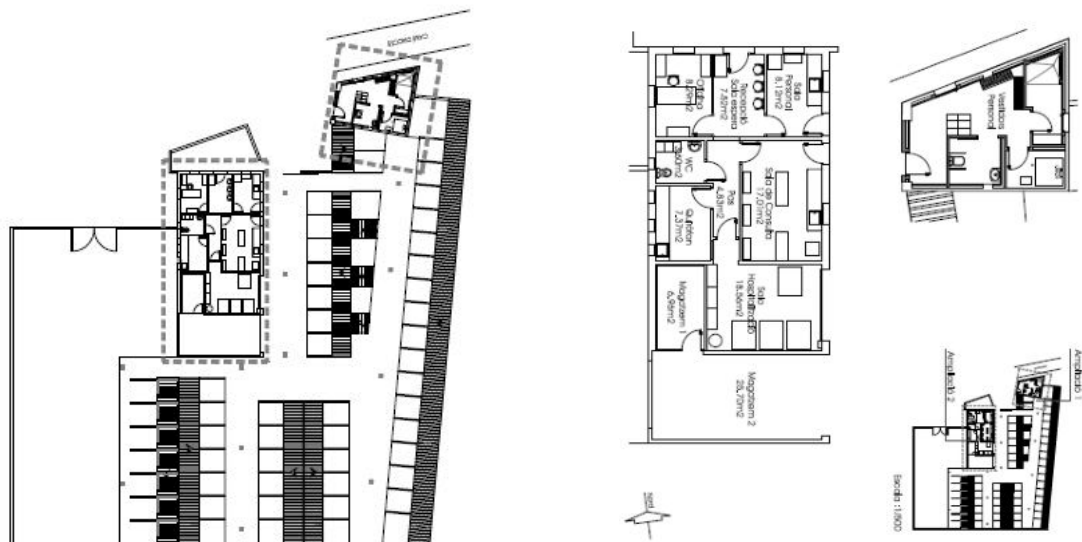

Memòria 2024 del Centre d'Acollida d'Animals de la Selva CAAS

QUIRÒFAN



La creació del quiròfan va permetre la realització de totes les intervencions d'esterilització dels animals del CAAS d'acord amb el nou Reglament de centres veterinaris del Col·legi de Veterinaris de Catalunya que estableix la necessitat de disposar d'un quiròfan habilitat i d'un equip de gasos anestèsics.

El 2023 i 2024 el Consell Comarcal de la Selva ha destinat una subvenció de PUOSC 140.000 euros a l'execució de diferents obres de millora i adequació del centre, concretament:

1. Conversió dels antics magatzems en un espai per post-operatoris i nurseria.
2. Construcció d'una nau de magatzem i taller.
3. Substitució de la teulada de fibrociment de les gàbies dels gossos per una de panell sadwinch.
4. Climatització de tota la nau de serveis.

Així mateix l'any 2023 es va fer una inversió de 20.000 euros en la substitució de la xarxa d'aigua potable d'abastament als animals, reduint un 90% les pèrdues.

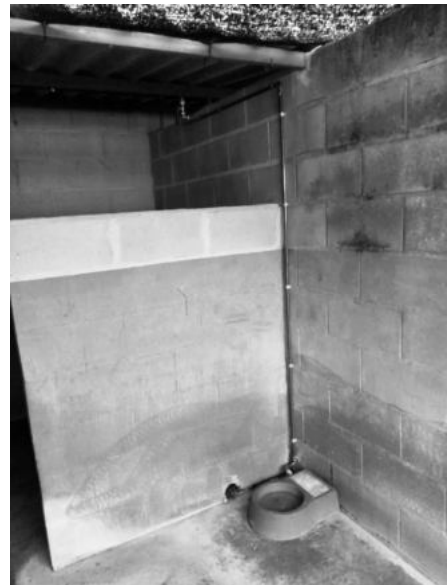

Les obres VAN FINALITZAR al 2024 i han estat finançades pel Pla d'Obres i Serveis de Catalunya anualitat 2023-2024.

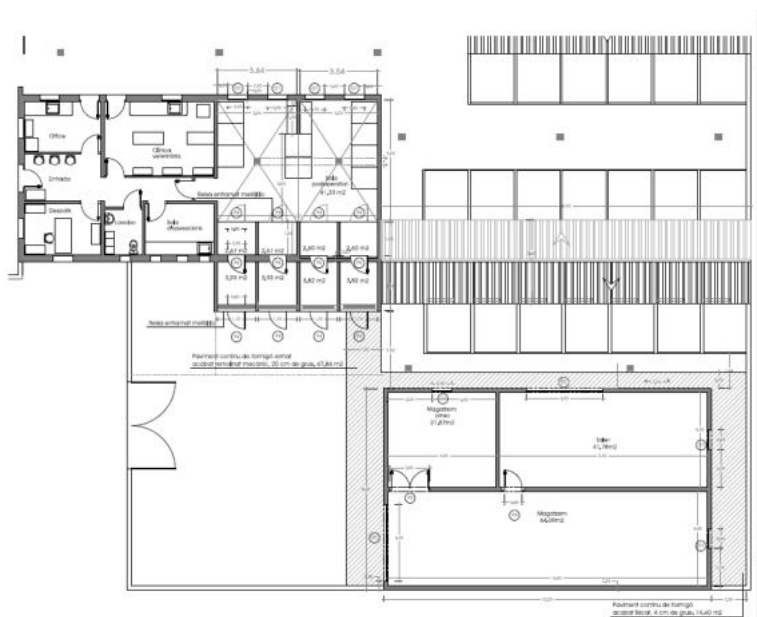

3. EL PERSONAL

Els recursos humans del CAAS durant el 2022 han estat:

- 5 operaris a jornada completa
- 1 veterinari ½ jornada
- 1 Cap d'Unitat encarregat de coordinar el servei

Adicionalment cal comptar amb el suport del personal de les oficines centrals del Consell Comarcal de la Selva encarregats de les tasques administratives, de manteniment, de gestió comptable, de gestió amb els ajuntaments i dels serveis jurídics.

4. SERVEI DE RECOLLIDA I CUSTODIA DELS ANIMALS PERDUTS I/O ABANDONATS

El servei comarcal de recollida està integrat per:

- Servei de recollida d'animals domèstics de companyia (gossos, gats i fures) perduts i/o abandonats a la comarca de la Selva.
- Servei de custòdia i manteniment.
 - Alimentació i cura dels animals
 - Serveis veterinaris
 - Atenció veterinària als animals
 - Esterilitzacions
 - Compliment programa higiene i profilaxis
 - Servei de gestió administrativa:
 - Registres d'altres i baixes
 - Atendre els avisos de recollida animals
 - Gestió de les recuperacions
 - Gestió de les adopcions

El servei de recollida d'animals s'activa a partir de l'avís dels ajuntaments, de la policia i/o vigilants municipal, dels agents rurals o dels ciutadans.

- Horaris de recollida:
 - Servei ordinari: tots els dies laborables de 08,00 a 14,30 h
 - Servei extraordinari: tardes
 - Dies laborables de 14,31 h fins a les 08,00 del dia següent.
 - Dissabtes, diumenges i festius les 24 hores
- Horaris d'atenció al públic del Centre d'Acollida d'Animals a la Selva:
 - Laborables de 09,30 a 14,30 h
 - Dissabtes i festius de 09,30 a 14,30 h

El Reglament del Servei

L'any 2017 es va actualitzar el Reglament del Servei del CAAS. Aquest reglament defineix els objectius del serveis, els mitjans disponibles i tots els protocols de treball.

Aquest reglament va ser aprovat i publicat al BOP Girona núm. 43, amb data 2 de març de 2017. Podeu descarregar aquest Reglament a l'enllaç:

<https://caas.selva.cat/carregues/documents/21.pdf>

5. DADES DEL SERVEI 2024

5.1. Animals Recollits pel servei del CAAS a la comarca.

El nombre d'animals gestionats pel CAAS l'exercici 2024 va ser de 744 animals:

- 669 gossos
- 75 gats

Aquestes xifres no inclouen el gats esterilitzats en les campanyes de sanejament de colònies de gats comunitaris que el servei del CAAS realitza en diferents municipis de la comarca.

Aquestes dades signifiquen una consolidació en la reducció del nombre d'animals gestionats (669 gossos i 75 gats) gestionats respecte del 2023 (809 gossos i 113 gats).

La taula 1 mostra el repartiment de les recollides per cada un dels municipis.

Taula. 1. Recollida 2024 per municipis

MUNICIPI	GATS	GOSSOS	TOTAL
AMER	0	5	5
ANGLES	4	11	15
ARBÚCIES	0	16	16
BLANES	22	55	77
BREDA	4	2	6
BRUNYOLA	0	5	5
CALDES DE MALAVELLA	0	34	34
LA CELLERA DE TER	1	0	1
FOGARS DE LA SELVA	0	20	20
HOSTALRIC	0	7	7
LLORET DE MAR	27	93	120
MAÇANET DE LA SELVA	5	87	92
MASSANES	0	2	2
OSOR	0	0	0
RIELLS I VIABREA	1	27	28
RIUDARENES	0	15	15
RIUDELLOTS DE LA SELVA	0	0	0
SANT FELIU DE BUIXALLEU	0	1	1
SANT HILARI SACALM	0	0	0
SANT JULIÀ I BONMATÍ	0	1	1
SANTA COLOMA DE FARNERS	0	57	57
SILS	1	60	61
SUSQUEDA	0	1	1
TOSSA DE MAR	6	38	44
VIDRERES	4	125	129
VILOBÍ D'ONYAR	0	7	7
TOTAL	75	669	744

Lloret de Mar, Vidreres i Maçanet són els municipis de la comarca amb més serveis realitzats, tots tres junt signifiquen el 50% del total de serveis prestats. Destacar que per primer cop, en 27 anys de prestació del servei, el municipi de Vidreres ocupa el primer joc en la prestació de serveis, amb 125 gossos recollits durant tot l'any.

Aquest 2024 representa una consolidació en la reducció d'animals recollits que ja es va encetar el 2023 (gràfic 1).

Gràfica 1. Sèrie històrica dels animals gestionats al CAAS

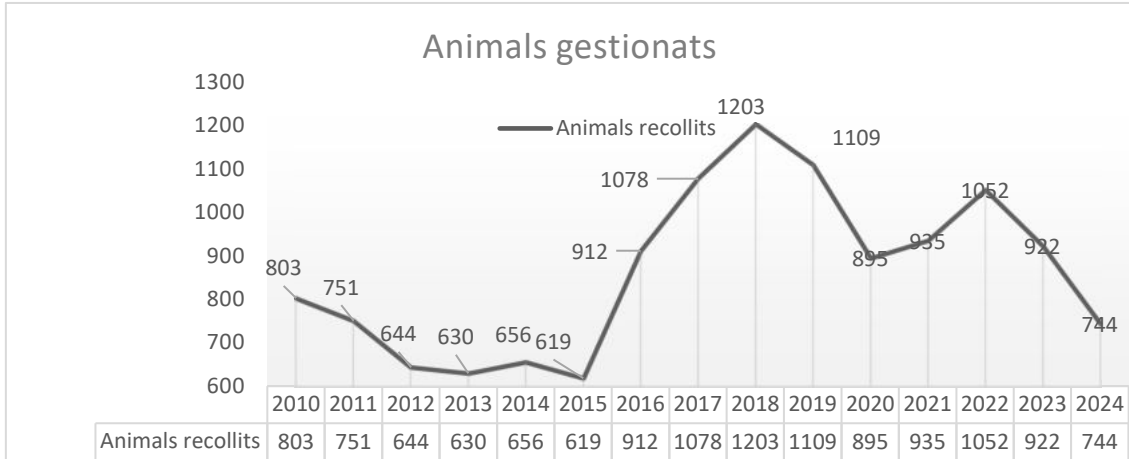

Aquesta tendència a la baixa, tot i que el nombre d'animals de companyia es cada dia més gran, pot tenir diferents raonaments, concretament:

- La gestió de la recollida i recuperació feta directament pels serveis municipals, sense la intervenció del CAAS. Cada cop son més els animals identificats i registrats, la qual cosa permet una intervenció directa dels serveis municipals recollint la mascota, localitzat al propietari i gestionant la recuperació de forma directa sense la intervenció del servei comarcal.
- Una tinença més responsable dels propietaris.
- L'exigència determinada per la Llei 7/2023 de no recollir en el centres públics gats comunitaris procedents de colònies felines.



5.2. Animals recollits l'any 2024 (series mensuals)

Taula 2. gossos recollits 2024 per municipis

RECOLLITS 2024	(GOSSOS)												TOTAL
MUNICIPI	GEN	FEB	MAR	ABR	MAIG	JUN	JUL	AGT	SET	OCT	NOV	DES	
AMER	0	0	2	0	0	2	0	0	0	1	0	0	5
ANGLES	1	4	0	0	0	0	2	1	2	0	1	0	11
ARBUCIES	2	1	1	0	0	2	1	1	4	2	2	0	16
BLANES	4	4	2	5	3	5	4	7	5	13	3	0	55
BREDA	0	0	1	0	0	1	0	0	0	0	0	0	2
BRUNYOLA	0	0	3	0	0	1	0	0	0	1	0	0	5
CALDES DE MALAVELLA	4	2	0	3	7	2	9	0	0	4	1	2	34
LA CELLERA DE TER	0	0	0	0	0	0	0	0	0	0	0	0	0
FOGARS DE LA SELVA	0	1	3	3	1	0	2	3	3	1	0	3	20
HOSTALRIC	2	0	0	1	0	0	0	1	1	0	0	2	7
LLORET DE MAR	6	9	14	3	12	15	7	7	6	2	5	7	93
MAÇANET DE LA SELVA	15	6	4	22	8	4	6	7	2	5	4	4	87
MASSANES	0	0	0	0	0	1	0	1	0	0	0	0	2
OSOR	0	0	0	0	0	0	0	0	0	0	0	0	0
RIELLS I VIABREA	2	10	2	1	5	0	2	2	1	2	0	0	27
RIUDARENES	0	1	0	0	1	1	0	4	0	1	5	2	15
RIUDELLOTS DE LA SELVA	0	0	0	0	0	0	0	0	0	0	0	0	0
SANT FELIU DE BUIXALLEU	0	0	0	0	1	0	0	0	0	0	0	0	1
SANT HILARI SACALM	0	0	0	0	0	0	0	0	0	0	0	0	0
SANT JULIA I BONMATI	1	0	0	0	0	0	0	0	0	0	0	0	1
SANTA COLOMA DE FARNERS	2	4	6	3	5	7	5	4	3	7	2	9	57
SILS	6	2	2	3	6	6	2	14	5	7	5	2	60
SUSQUEDA	0	0	0	0	0	0	0	0	1	0	0	0	1
TOSSA DE MAR	2	3	0	5	1	2	2	5	6	7	4	1	38
VIDRERES	7	8	16	7	14	13	13	13	7	10	14	3	125
VILOBI D'ONYAR	0	0	0	0	0	0	0	1	4	0	0	2	7
TOTAL	54	55	56	56	64	62	55	71	50	63	46	37	669

La taula 2 ens mostra el repartiment de les recollides de gossos per municipis i durant els diferents mesos de l'any.

Maçanet de la Selva i Vidreres lideren el nombre d'animals recollits per cada 100 habitants, molt per sobre de municipis com Blanes o Lloret de Mar amb una major població. La mitjana d'animals recollits a la comarca és de 4,23 animals recollits/1000 habitants, en el cas de Maçanet de la Selva la mitjana es de 12,52 animals recollits/1000 habitants i Vidreres està en 15,98 animals recollits/1000 habitants.

MUNICIPI	GATS	GOSSOS	TOTAL	HABITANTS	A.R./1000hab
AMER	0	5	5	2.383	2,10
ANGLES	4	11	15	5.709	2,63
ARBUCIES	0	16	16	6.507	2,46
BLANES	22	55	77	40.274	1,91
BREDA	4	2	6	3.836	1,56
BRUNYOLA	0	5	5	390	12,82
CALDES DE MALAVELLA	0	34	34	8.051	4,22
LA CELLERA DE TER	1	0	1	1.373	0,51
FOGARS DE LA SELVA	0	20	20	1.540	12,99
HOSTALRIC	0	7	7	4.332	1,62
LLORET DE MAR	27	93	120	38.402	3,12
MAÇANET DE LA SELVA	5	87	92	7.349	12,52
MASSANES	0	2	2	803	2,49
OSOR	0	0	0	426	-
RIELLS I VIABREA	1	27	28	4.268	6,56
RIUDARENES	0	15	15	2.283	6,57
RIUDELLOTS DE LA SELVA	0	0	0	2.076	-
SANT FELIU DE BUIXALLEU	0	1	1	808	1,24
SANT HILARI SACALM	0	0	0	5.758	-
SANT JULIA I BONMATI	0	1	1	1.314	0,76
SANTA COLOMA DE FARNERS	0	57	57	13.469	4,24
SILS	1	60	61	6.349	9,61
SUSQUEDA	0	1	1	99	10,10
TOSSA DE MAR	6	38	44	5.980	7,42
VIDRERES	4	125	129	8.073	15,98
VILOBI D'ONYAR	0	7	7	3.310	2,11
TOTAL	75	669	744	175.702	4,23

Taula 3. gats recollits 2024 per municipis

Animals Recollits 2024	(GATS)												TOTAL
MUNICIPI	GEN	FEB	MAR	ABR	MAI	JUN	JUL	AGO	SET	OCT	NOV	DES	
AMER	0	0	0	0	0	0	0	0	0	0	0	0	0
ANGLES	0	0	0	0	0	0	4	0	0	0	0	0	4
ARBUCIES	0	0	0	0	0	0	0	0	0	0	0	0	0
BLANES	0	9	0	0	3	2	3	1	1	3	0	0	22
BREDA	0	0	0	0	0	0	4	0	0	0	0	0	4
BRUNYOLA	0	0	0	0	0	0	0	0	0	0	0	0	0
CALDES DE MALAVELLA	0	0	0	0	0	0	0	0	0	0	0	0	0
LA CELLERA DE TER	0	0	0	0	1	0	0	0	0	0	0	0	1
FOGARS DE LA SELVA	0	0	0	0	0	0	0	0	0	0	0	0	0
HOSTALRIC	0	0	0	0	0	0	0	0	0	0	0	0	0
LLORET DE MAR	2	2	2	0	1	4	5	3	3	3	2	0	27
MAÇANET DE LA SELVA	0	0	0	3	0	1	0	0	0	1	0	0	5
MASSANES	0	0	0	0	0	0	0	0	0	0	0	0	0
OSOR	0	0	0	0	0	0	0	0	0	0	0	0	0
RIELLS I VIABREA	0	0	0	0	0	1	0	0	0	0	0	0	1
RIUDARENES	0	0	0	0	0	0	0	0	0	0	0	0	0
RIUDELLOTS DE LA SELVA	0	0	0	0	0	0	0	0	0	0	0	0	0
SANT FELIU DE BUIXALLEU	0	0	0	0	0	0	0	0	0	0	0	0	0
SANT HILARI SACALM	0	0	0	0	0	0	0	0	0	0	0	0	0
SANT JULIA I BONMATI	0	0	0	0	0	0	0	0	0	0	0	0	0
SANTA COLOMA DE FARNERS	0	0	0	0	0	0	0	0	0	0	0	0	0
SILS	0	0	0	0	0	0	0	0	0	1	0	0	1
SUSQUEDA	0	0	0	0	0	0	0	0	0	0	0	0	0
TOSSA DE MAR	0	0	0	0	1	0	0	1	4	0	0	0	6
VIDRERES	0	0	0	3	0	0	1	0	0	0	0	0	4
VILOBI D'ONYAR	0	0	0	0	0	0	0	0	0	0	0	0	0
TOTAL	2	11	2	6	6	8	17	5	8	8	2	0	75

Aquest 2024 s'han recollit 75 gats, la qual cosa significa una reducció del 33% respecte de l'any 2023, que es van recollir 113 gats. El motiu principal és l'imperatiu legal de no recollir gats comunitaris. La major part d'aquest 75 gats han estat cadells de 2-3 mesos abandonats en dependències i espais municipals.

45.3. Animals recuperats i abandonats 2024

Des del punt de vista de la gestió del servei, més important que el nombre d'animals recollits, és la seva tipologia. El que realment condiciona el servei, i en conseqüència genera un fort impacte en la gestió, és la recuperació o no dels animals recollits. No és el mateix un gos que s'ha escapat i que el venen a recuperar de forma immediata que aquell que s'està dos o tres dies, o aquell altre que no vindran mai a recuperar-lo i serà abandonat.

D'altra banda cal diferenciar que gestionem la recollida d'animals de companyia (gossos, gats i fures) recollits a la via pública, així com aquells animals cedits lliurement pels propietaris prèvia sol·licitud, justificació raonada del motiu i aprovació per part del Consell Comarcal de la Selva.

Tipologies:

- Animal perdut-recuperat: tot aquell gos, identificat o no, que recollim i que de forma immediata o en el termini d'uns dies es recuperat pels seus propietaris.
- Animal abandonat: tot aquell gos, identificat o no, que recollim i que mai el vindran a recuperar. Són gossos abandonats i que haurem de mantenir al CAAS fins trobar-los un adoptant.

El Decret legislatiu 2/2008, de 15 d'abril, pel qual s'aprova el Text refós de la Llei de protecció dels animals estableix al seu article 17 que l'Ajuntament o, si escau, l'ens local supramunicipal corresponent s'han de fer càrrec dels animals abandonats o perduts fins que siguin recuperats, cedits o, si escau, sacrificats segons el que estableix l'article 17.2. El termini per recuperar un animal sense identificació és **de vint dies**. Transcorregut aquest termini, si la persona propietària o posseïdora no ha recollit l'animal, aquest es considera abandonat i pot de ser cedit, acollit temporalment o adoptat, efectes que han d'haver estat advertits en la notificació esmentada.

La llei 7/2023, de 28 de març, de protecció dels drets i del benestar dels animals, amplia la consideració d'animals abandonats al seu article 3, definint com a tal tot aquell que vagi sense l'acompanyament o la supervisió de cap persona, estant o no identificat el seu origen o persona titular o responsable i **no havent estat comunicada o denunciada la seva desaparició a la forma i terminis establerts**.

Així mateix estableix que seran considerats animals abandonats:

- Aquells que **romanguin lligats o dins un recinte o finca sense ser atesos** en les seves necessitats bàsiques per la persona titular o responsable.
- Tots aquells que no siguin recollits pels seus titulars o responsables de les caneres en el termini establert, així com de les **residències, centres veterinaris o altres establiments** similars en què els hagin dipositat prèviament. S'exceptuen d'aquesta categoria els gats comunitaris que pertanyen a colònies felines.

5.3.1 Animals perduts-recuperats 2024

Memòria 2024 del Centre d'Acollida d'Animals de la Selva CAAS

Son tots aquells que, identificats o no, s'han recollit pel servei comarcal i finalment s'han retornat als seus propietaris/poseïdors.

El nombre d'animals recollits i recuperats durant el 2024 va ser de 356 animals (346 gossos i 10 gats).

La dada realment important és el percentatge d'animals retornats respecte del total de recollits, i molt especialment en els gossos donat que ens indicarà el % d'animals abandonats (no recuperats). Deixem de banda els gats donat que aquesta és una problemàtica molt específica (cadells). En aquest sentit el 52 % dels gossos gestionats pel CAAS durant el 2024 han estat recuperats pels seus propietaris. Aquesta, d'acord es visualitza a la gràfica 3, és una tendència mantinguda durant els darrers anys.

Gràfic 3. Gossos recollits i retornats %, sèrie històrica.

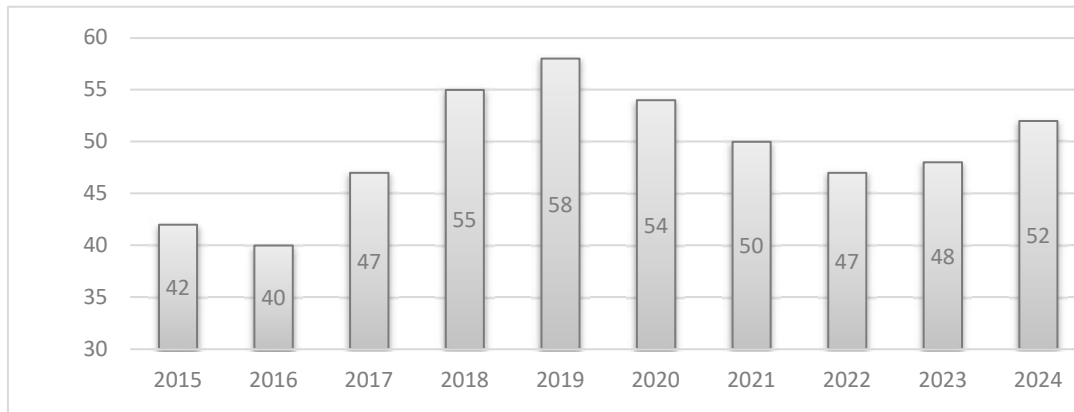

Aquest 2024 han estat més els gossos recuperats (346 gossos) que els abandonats (320 gossos no recuperats).

Taula 5. Gossos recollits el 2024 i retornats (per municipis)

Recuperacions 2024	(GOSSOS)												TOTAL
	GEN	FEB	MAR	ABR	MAI	JUN	JUL	AGO	SET	OCT	NOV	DES	
AMER	0	0	0	0	0	0	0	0	0	0	0	0	0
ANGLES	0	2	0	0	0	0	2	1	0	0	1	0	6
ARBÚCIES	0	0	1	0	0	1	0	0	4	1	1	0	8
BLANES	1	1	0	2	3	3	0	3	5	4	1	1	24
BREDA	0	0	0	0	1	0	0	0	0	0	0	0	1
BRUNYOLA	0	0	0	0	0	0	0	0	2	0	0	0	2
CALDES DE MALAVELLA	2	2	0	2	1	0	4	0	0	0	1	1	13
LA CELLERA DE TER	0	0	0	0	0	0	0	0	2	0	0	0	2
FOGARS DE LA SELVA	2	1	0	0	1	0	1	0	0	0	1	0	6
HOSTALRIC	0	0	0	0	1	0	0	0	0	0	0	0	1
LLORET DE MAR	1	7	8	3	4	3	3	2	5	0	4	5	45
MAÇANET DE LA SELVA	5	2	1	5	2	3	2	2	2	1	2	0	27
MASSANES	0	1	0	0	0	0	0	0	0	0	0	0	1
OSOR	0	0	0	0	0	0	0	0	0	0	0	0	0
RIELLS I VIABREA	2	1	0	0	0	0	0	2	0	0	0	0	5
RIUDARENES	1	0	0	0	0	0	1	1	0	1	2	2	8
RIUDELLOTS DE LA SELVA	0	0	0	0	0	0	0	0	0	0	0	0	0
SANT FELIU DE BUIXALLEU	0	0	1	0	0	0	0	0	0	0	0	0	1
SANT HILARI SACALM	0	0	0	0	0	0	0	0	0	0	0	0	0
SANT JULIÀ I BONMATÍ	0	0	0	0	0	0	0	0	0	0	0	0	0
SANTA COLOMA DE FARNERS	1	3	2	2	3	2	6	3	1	6	1	6	36
SILS	0	0	2	1	4	2	2	1	2	4	4	1	23
SUSQUEDA	0	0	0	0	0	0	0	0	0	0	0	0	0
TOSSA DE MAR	0	0	0	1	0	1	2	1	1	2	2	4	14
VIDRERES	6	4	6	7	9	8	6	7	2	3	5	2	65
VILOBI D'ONYAR	2	0	0	0	0	0	0	1	3	1	0	2	9
Altres comarques	3	9	6	2	1	4	4	4	5	9	1	1	49
TOTAL	26	33	27	25	30	27	33	28	34	32	26	25	346
													52%

El nombre de gossos recollits i retornats als seus propietaris l'any 2024 va ser de 346. Aquestes dades únicament constaten els animals gestionats pel CAAS. Tots aquells que porten identificació i son retornats directament pels serveis municipals (sense la participació del CAAS) no estan considerats en aquest estudi. Per tant, extrapolant, ens

atrevim estimar que més del 80% dels animals recollits als carrers i camins de la comarca son recuperats pels seus propietaris.

5.3.2. Animals cedits lliurement al CAAS

El descens en el nombre d'animals gestionats i l'increment en el nombre d'adopcions i recuperacions ha fet que el CAAS pugui atendre, encara que en un nombre molt limitat, diferents peticions de cessió d'animals donada la impossibilitat del seus propietaris en mantenir-los.

Les peticions gestionades han estat sempre sobre animals censats a l'ajuntament de la comarca i per raons motivades i acreditades pels diferents serveis municipals (serveis socials i/o policia local).

En la mesura que tinguem una ciutadania més responsable, amb menys abandonaments i més adopcions, major serà el nombre de serveis que podrem oferir de forma voluntària aquells ciutadans que els hi sigui impossible atendre les seves mascotes i volen que els hi busquem una nova llar.

5.3.2. Animals abandonats durant 2024

Son considerats animals abandonats tots aquells que, identificats o no, no son recuperats pels seus propietaris o posseïdors. L'exercici 2024 es va tancar amb una xifra de 388 animals abandonats (323 gossos i 58 gats). La qual cosa significa una reducció molt important del nombre d'animals abandonats.

Centrarem les dades en els gossos donat que els gats recollits son majorment cadells que la gent ha deixat en una caixa en dependències o espais públics, son molt pocs els gats adults domèstics (no del carrer) abandonats.

Gràfic. 4. Abandonaments gossos a la Selva, sèrie històrica.

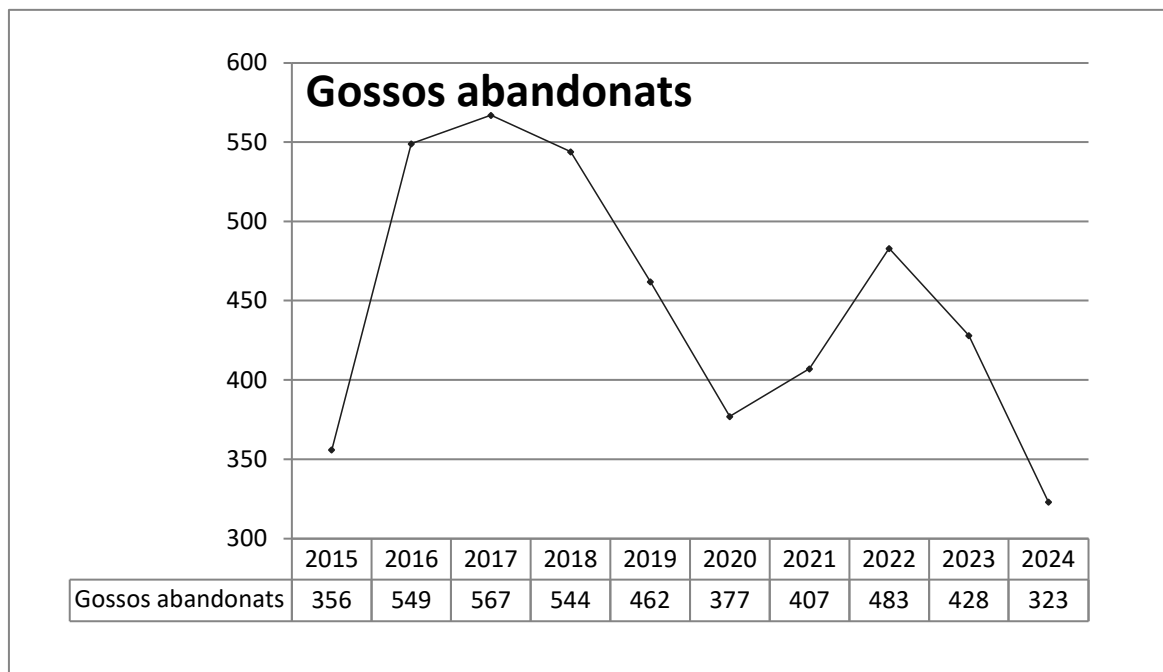

Memòria 2024 del Centre d'Acollida d'Animals de la Selva CAAS

Aquest 2024 hem assolit la xifra més baixa d'abandonaments de de la posta en funcionament del servei el 1998.

El % de gossos abandonats, respecte del total de gossos recollits al 2024 ha estat d'un 39,16%.

El percentatge d'animals abandonats és molt més alt en aquells municipis amb urbanitzacions de segones residències. Els principals motius són:

- Camades no desitjades (manca control reproducció).
- Obligació de tenir d'abandonar l'habitatge i al nou destí no admeten gossos.
- Adquisició compulsiva de cadells i quan es fan grans no els volen.
- No els poden mantenir econòmicament.
- Adquisició animals PPP de cadells per adolescents i quan els animals es fan grans els tutors legals no els volen tenir.
- Ocupació il·legal de cases destinades a cultiu de plantes no autoritzades, els ocupants deixen 3-4 gossos, normalment PPP per vigilar. Quan intervenen els cossos de seguretat aquest animals son abandonats.
- Separacions de nuclis familiars.
- Mort del propietaris, normalment per avançada edat, i els hereus no volen els gossos.



Taula 6. Municipis amb major nombre d'abandonaments de gossos

Municipi	Gossos abandonats 2024
Vidreres	60
Maçanet de la Selva	60
Lloret de Mar	48
Sils	37
Blanes	31
Tossa de Mar	24
Santa Coloma de Farners	21
Riells i Viabrea	21
Fogars de la Selva	14

Les dades de municipis com Vidreres i Maçanet de la Selva son molt preocupants, estem parlant de municipis amb menys de 10.000 habitants, amb una taxa superior a 1 gos abandonat per cada 100 habitants.

5.4. Adopcions d'animals l'any 2024

Memòria 2024 del Centre d'Acollida d'Animals de la Selva CAAS

Els animals abandonats, que no son recuperats pels seus propietaris o posseïdors, romandran en el CAAS a l'espera de ser adoptats. El funcionament de les adopcions està determinat per la llei de protecció dels animals i regulat pel reglament del servei.

L'any 2024 van ser adoptats al CAAS un total de 320 animals (262 gossos i 58 gats) mantenint la tendència dels darrers anys.

El nombre d'adopcions va molt vinculat al tipus d'animals recollits, en el cas de cadells i races petites les adopcions son del 100% en menys d'un mes i en el cas dels animals PPP les adopcions poden trigar 2-3 anys. Així mateix cada vegada es van adoptant més gats, principalment cadells.

Gràfic 5. Evolució anual de les adopcions de gossos i gats al CAAS

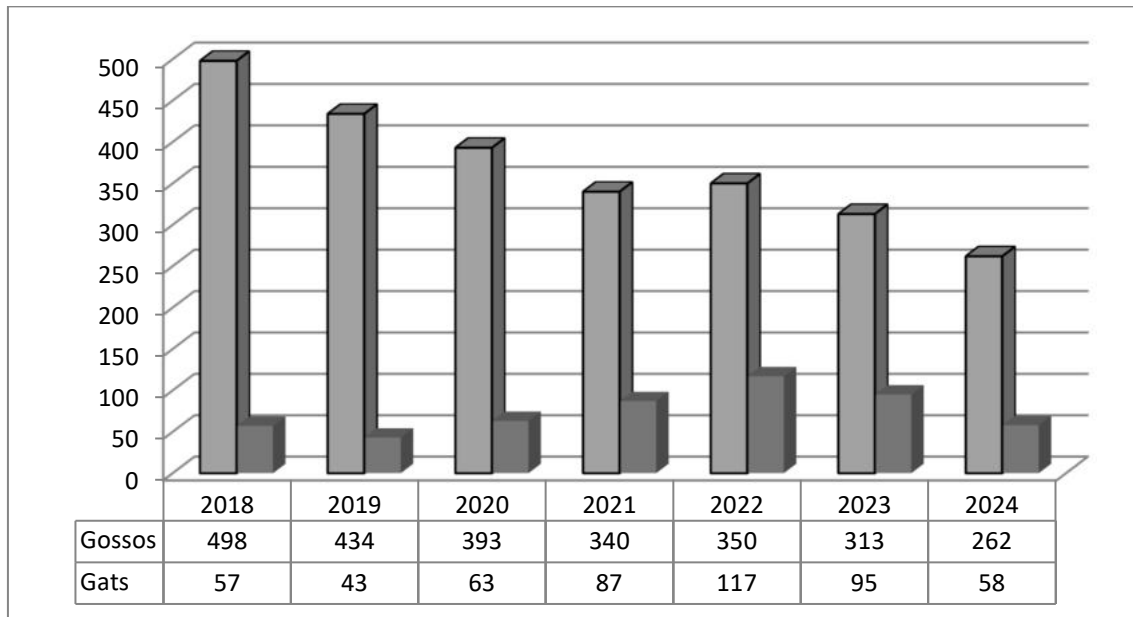

Del conjunt de gossos adoptats cal destacar que un 73% son adopcions a ciutadans particulars i, la resta, un 27 % son mitjançant la col·laboració de protectores nacionals i internacionals amb les que mantenim acords de col·laboració.

En el cas dels gats, el 62% de les adopcions son a particulars i la resta a entitats protectores, especialment l'APAP de Tossa de Mar.

Significar que el nombre d'adopcions a particulars s'ha anat reduït en els darrers anys. El principal problema és que gestionem molts animals de races classificades com a potencialment perilloses i, aquestes, no tenen una demanda molt important d'adoptants particulars.

Taula 7. Destinació de les adopcions 2024

Destinació adopcions 2024	Gossos		Gats	
Ciutadans particulars	190	73%	36	62 %
Protectores internacionals	22	8%	12	19 %
Protectores Catalunya	50	19%	10	19 %

Memòria 2024 del Centre d'Acollida d'Animals de la Selva CAAS

Les relacions amb les protectores col·laboradores son molt importants donat que ens ajuden a donar sortida aquells animals amb molta dificultat per ser adoptats com és el cas d'animals grans o d'animals amb necessitats de suport veterinari de forma permanent.



Mantenim la col·laboració amb una vintena de entitats protectores, tant nacionals com internacionals, destacant pel volum d'adopcions:

- Associació Protectora d'Animals i Plantes de Tossa de Mar
- Asociación Por Ellos
- Amics del animals de Palafolls
- Renate Von Heyden_Klassen
- Europäischer Tier- und Naturschutz e.V
- Vergessene Tierheimhunde e. V.

Adopcions internacionals:

Es tracta d'adopcions fetes a països estrangers, especialment Alemanya, mitjançant acords de col·laboració en protectores d'aquests països. Son animals que en el 90% ja van directament a domicilis de destí, els gossos estan prèviament adoptats i finalment són traslladats, la resta un 10% van a la protectora de destí que els integra com a residents definitius o a l'espera d'una adopció.



5.5. Baixes

El nombre de baixes durant el 2024 va ser de 68 animals la qual cosa representa un 10 % dels animals gestionats, percentualment significa un manteniment en quant a les dades dels darrers anys.

El percentatge de baixes per mort natural va ser d'un 2,7 % dels animals gestionats, la major part cadells recollits que, sense la lactància i sense les immunitats maternals, no superen els primers dies d'estada al CAAS.

La resta de baixes han estat mitjançant eutanàsia indolora practicada pels veterinaris del centre, els motius principals han estat:

- Per evitar el patiment d'animals recollits en situacions d'estat de salut terminal (2,4 % dels animals gestionats).
- Per ser portadors de malalties contagio-infeccioses en estat greu (1,1 % dels animals gestionats).
- Per mostrar un caràcter marcadament agressiu i associable vers a les persones i a la resta d'animals (3,0 % animals).

Cal tenir present que recollim animals salvatges, que mai han estat en contacte amb les persones i que no han superat els processos de socialització, també gossos que han estat ensinistrats per protegir propietats ocupades il·legalment i que no han conviscut amb les persones. No podem lliurar animals en adopció si som conscients puguin ser un risc per la integritat de les persones adoptants o per a la resta d'animals.

En aquest sentit, i d'acord estableix la Llei 7/2023, el CAAS disposa d'un servei professional d'avaluació i modificació de la conducta. Son professionals acreditats que han fet un seguiment de tots els animals potencialment perillosos, sobre els quals s'han aplicat les mesures de correcció de la conducta més modernes i s'han pogut socialitzar una bona part dels gossos recollits. Aquells que no ha estat possible la seva socialització, amb garanties, han estat sacrificats.

6 . OCUPACIÓ DEL CAAS

El CAAS es va posar en funcionament farà 25 anys, es va dissenyar per acollir un màxim de 120-130 animals, el 2016 vàrem fer una ampliació de les instal·lacions amb 8 boxes més, la capacitat optima s'estableix en 150 gossos.

L'estada mitjana d'animals acollits durant el 2024 ha estat de 93 gossos/dia. Durant els mesos de juliols/agost vàrem superar el límit dels 100 gossos/dia que considerem de risc, especialment tenint present el nombre tant elevat d'animals classificats com a PPP.

7. ELS GOSSOS PPP

Aquest 2025 hem acabat l'any amb 55 gossos classificats com a PPP residint al CAAS, un 60% del cens total. Bona part d'aquests animals han estat educats per vigilar propietats privades i son molt territorials. Aquest fet provoca que s'hagin de mantenir aïllats de la resta d'animals i això condiona la capacitat del centre.

Els gossos PPP tenen moltes dificultats per l'adopció donat que;

- Son molt dominants i poc sociables amb desconeguts i amb altres animals.

Memòria 2024 del Centre d'Acollida d'Animals de la Selva CAAS

- Per tenir un gos PPP el propietari ha de tramitar una llicència de PPP, la qual cosa comporta una despesa addicional (assegurança, taxa municipal, revisió mèdica i certificat de penals).
- Aquests gossos no poden circular per la via pública sense morrió.



La possessió d'aquests gossos PPP està associada majoritàriament a un col·lectiu jove, marginal i que no tenen les seves mascotes regularitzades. Els fan criar, se'ls venen entre ells sense formalitzar documents i no els esterilitzen.

D'altra banda han estat notables els gossos recollits pels agents de l'autoritat en cases ocupades il·legalment en les urbanitzacions de Caldes de Malavella, Riudarenes, Vidreres, Maçanet de la Selva, Sils i Lloret de Mar. Aquests gossos els mantenen en aquestes propietats ocupades amb la finalitat de vigilar i protegir actuacions irregulars que es realitzen en aquestes propietats, principalment ocupacions il·legals i/o plantacions de marihuana.

També cal afegir que cada vegada estan més acceptats aquest gossos pels adoptants donat que la major part son sociables i molt bons companys.



8. PARTICIPACIÓ EN LES CAMPANYES DEL 2024

8.1. Identificació i alta censal

Com venim fent des del 2015, aquest any s'han mantingut la col·laboracions amb tots els ajuntaments interessats en fer campanyes d'identificació i registre censal d'animals de companyia. Aquestes campanyes es realitzen gràcies a la participació activa dels centres veterinaris locals.

Les principals característiques de les campanyes:

- Identificació registre censal totalment gratuït per als propietaris
- Participació activa dels centres veterinaris locals
- Cost zero pels ajuntaments

Campanyes 2024:

- Blanes
- Caldes de Malavella
- Riudellots de la Selva
- Riudarenes
- Vilobí d'Onyar
- Vidreres
- Lloret de Mar
- Hostalric
- Sant Feliu de Buixalleu
- Sils

Aquestes campanyes es varen iniciar l'any 2015 i han permès la identificació i el registre censal de més de 10.000 animals de companyia durant aquest anys.



FEM -HO BÉ?
CAMPANYA IDENTIFICACIÓ I CENS 2024
18 de gener fins 3 de febrer

IDENTIFICA'M
Implantació de xip i alta censal totalment gratuïta per a gossos, gats i fures.

PER DEMANAR CITA PRÈVIA :
CLINICA VETERINARIA VET&PET
972.87.53.77
Carrer Costa Brava, 112
Vidreres (GIROÑA)
vetandpetvidreres@gmail.com

Organitzat :
Ajuntament de Vidreres
Consell Comarcal de la Selva



IDENTIFICA'M POSA'M EL XIP
TINEÇA RESPONSABLE
LA DECISIÓ ÉS A LES TEVES MANS

Campanya Identificació i Cens 2024
Ajuntament de Sant Feliu de Buixalleu
Implantació del xip i alta censal totalment gratuïta
Condicions: mascotes residents a Sant Feliu de Buixalleu amb vacunes actualitzades
Dates: del 06 al 20 de maig de 2024
Demaneu cita prèvia: 656.260.986

Avda. Coronel Estrada, 313 local A (Hostalric)

SUSANA Veterinària
Ajuntament de Sant Feliu de Buixalleu
Diputació de Girona
Consell Comarcal de la Selva



9. EL FINANÇAMENT DEL SERVEI

El pressupost del servei de recollida i acollida d'animals perduts i abandonats es sufraga amb els recursos propis del Consell Comarcal de la Selva i amb una aportació dels municipis que tenen delegades les competències a l'ens comarcal.

- Pressupost del servei 2024: 370.000,00 euros
- Aportació Ajuntaments: 214.500,00 euros
- Aportació Consell Comarcal: 155.500,00 euros

No estan considerades les despeses per servei extraordinari de recollida d'animals ni les aportacions del Consell Comarcal en inversions al centre.

La taxa municipal és determina de forma anual tenint en compte diferents paràmetres:

- Nombre d'habitants
- Superfície del municipi
- Nombre d'habitatges (primeres i segones residències)
- Històric d'animals recollits

Consideracions en la determinació de la taxa per municipis:

- Una part fixa i igual per a tots els ajuntaments (1.000,00 €) en concepte de disponibilitat del servei i de gestió administrativa global (redacció de les memòries i documents anuals, reunions, facturació, atenció telefònica, etc.).
- Una part variable que es calcula en funció del nombre d'habitants del municipi (35%), de la superfície total (5%), del nombre d'habitatges totals (10%) i del nombre d'animals recollits durant els tres últims anys (50%).

9.1. Aportació municipal l'any 2024 per la prestació del servei ordinari (taxa)

El servei ordinari que presta el Consell Comarcal de la Selva inclou:

- La recollida d'animals els dies laborables en horari de 08,00 a 14,30 h

Memòria 2024 del Centre d'Acollida d'Animals de la Selva CAAS

- L'acollida dels animals al nucli: alta de l'animal, inspecció veterinària, tractaments, vacunes, desparasitacions, esterilització, alimentació.
- La gestió de recerca de propietaris, les notificacions, la publicació d'edictes al BOE en cas no els vinguin a recuperar.
- La recerca d'adoptants per aquells que han estat finalment abandonats, la redacció dels contractes.
- El suport als ajuntaments en les campanyes associades a la tinença responsable d'animals
- Les tasques de coordinació amb els cossos d'agents locals.

Taula 8. Taxa 2024 pel servei ordinari per municipis

Taxa servei ordinari CAAS	2024
AMER	2.986,40 €
ANGLES	5.952,63 €
ARBÚCIES	6.244,40 €
BLANES	34.072,15 €
BREDA	3.996,10 €
BRUNYOLA	1.722,11 €
CALDES DE MALAVELLA	13.822,45 €
LA CELLERA DE TER	2.461,49 €
FOGARS DE LA SELVA	3.027,79 €
HOSTALRIC	5.661,80 €
LLORET DE MAR	36.859,97 €
MAÇANET DE LA SELVA	18.248,84 €
MASSANES	2.414,03 €
OSOR	1.795,40 €
RIELLS I VIABREA	6.116,48 €
RIUDARENES	4.717,88 €
RIUDELLOTS DE LA SELVA	3.084,97 €
SANT FELIU DE BUIXALLEU	2.612,38 €
SANT JULIÀ I BONMATÍ	1.917,06 €
SANTA COLOMA DE FARNERS	13.754,74 €
SILS	9.946,41 €
SUSQUEDA	1.739,61 €
TOSSA DE MAR	8.050,49 €
VIDRERES	19.421,44 €
VILOBÍ D'ONYAR	3.872,97 €
TOTAL	214.500,00 €

9.2. Aportació municipal l'any 2024 pel servei extraordinari (tardes, dissabtes, diumenges i festius)

El servei extraordinari és voluntari i s'ha de sol·licitar prèviament, per tant solament genera despesa si l'ajuntament el requereix, i inclou:

- Recollida d'animals a les tardes i nits dels dies laborables
- Recollida d'animals els dissabtes, diumenges i festius (24 hores)

Taula 9. Cost del servei de recollida extraordinari

PREUS SERVEI RECOLLIDA EXTRAORDINARI	TAXA €
Serveis dies laborables (tardes i nits)	133,01
Serveis en dissabtes, diumenges i festius	159,22
Serveis fallits (no efectius)	85,18

Aquest servei es va posar en funcionament l'any 2017 i ofereix als ajuntaments la recollida animals fora de l'horari ordinari de funcionament del servei (dies laborables de 08,00 h a 14,30 h).

La prestació d'aquest servei es realitza mitjançant una empresa externa subcontractada.

Aquesta és una prestació voluntària a l'abast de tots els ajuntaments, únicament genera despesa si es presta el servei, prèvia sol·licitud expressa i amb acceptació del servei per part del municipi.

Taula 11. Prestació i cost del serveis de recollida extraordinària durant 2024

Població	Total	Ordinari	Extra	Cost Extra €
Amer	5	1	4	532,00
Anglès	15	4	11	1.334,69
Arbúcies	16	6	10	1249,51
Blanes	77	10	67	8.747,90
Breda	6	6	0	0,00
Brunyola	5	4	1	159,22
Caldes de Malavella	34	14	20	2.900,68
La Celler de Ter	1	1	0	0,00
Fogars de la Selva	20	20	0	0,00
Hostalric	7	4	3	451,45
Lloret de Mar	120	109	11	1.541,74
Maçanet de la Selva	92	28	64	8.502,20
Massanes	2	2	0	0,00
Osor	0	0	0	0,00
Riells i Viabrea	28	27	1	133,01
Riudarenes	15	12	3	399,03
Riudellots de la Selva	0	0	0	0,00
Sant Feliu de Buixalleu	1	1	0	0,00
Sant Hilari Sacalm	0	0	0	0,00
Sant Julià i Bonmatí	1	0	0	0,00
Santa Coloma de Farners	57	12	45	6.449,38
Sils	61	14	47	6.636,77
Susqueda	1	0	1	133,01
Tossa de Mar	44	18	26	3.638,47
Vidreres	129	4	125	17.527,27
Vilobí d'Onyar	7	7	0	0,00
TOTAL	744	314	430	60.336,17

Dels 744 animals gestionats durant el 2024 al CAAS, 314 s'han recollit pel servei ordinari i 430 pel servei extraordinari. El cost del servei de recollida extraordinària pel conjunt d'ajuntaments ha estat de 60.336,17 euros.

9.3. Aportació municipal pel servei de sanejament de colònies gats feréstecs

Memòria 2024 del Centre d'Acollida d'Animals de la Selva CAAS

El CAAS col·labora amb els ajuntaments de la comarca que estiguin interessats en la creació i manteniment de colònies controlades de gats mitjançant:

- Cessió de gàbies trampa per a la captura dels gats.
- Trasllat dels animals al CAAS per al seu sanejament.
- Esterilització dels animals.
- Test de sang per determinar si son portadors de malalties infeccioses. En cas positiu se sacrifiquen i el CAAS s'encarrega d'ela gestió dels cadàvers.

Taula 10. Taxa per sanejament de gats al CAAS

PREUS SANEJAMENT GATS FERÈSTECES	TAXA €
CONTROL COLÒNIES GATS (FEMELLA)	65,85
CONTROL COLÒNIES GATS (MASCLE)	48,45

Durant el 2024 el servei comarcal del CAAS ha participant activament en tasques de sanejament de colònies de gats feréstecs en 9 municipis de la Comarca.

***Nota:** únicament considerem les actuacions fetes pel servei del CAAS, els ajuntaments, tant aquests sis com la resta fan altres actuacions sobre diferents colònies on intervenen els serveis veterinaris del municipi.*

Taula 11 Aportació municipal 2024 per sanejament colònies gats (taxes).

AJUNTAMENT	Gats	Taxa €
AMER	26	2.494,83
LA CELLERA DE TER	3	575,73
MAÇANET DE LA SELVA	64	6.206,12
MASSANES	27	2.527,33
RIUDELLOTS DE LA SELVA	25	2.488,25
ST. FELIU DE BUIXALLEU	56	5.454,73
STA. COLOMA DE FARNERS	88	8.590,29
TOTAL	292	28.337,28

9.5. Les aportacions municipals en global del 2024 (taxes)

La despesa municipal que ha generat la recollida i l'acollida d'animals de companyia perduts i abandonats, fins que son recuperats pels seus propietaris o adoptants per nous propietaris és molt important, especialment en aquells municipis amb un nombre d'urbanitzacions important.

Taula 12 aportacions municipals 2024 pel servei del CAAS (taxes)

AJUNTAMENT	Ordinari	Gats	Extraordinari	Total
AMER	2.986,40	2.494,83	532,00	6.013,23
ANGLES	5.952,63	-	1.334,69	5.952,63
ARBÚCIES	6.244,40	-	1249,51	6.244,40
BLANES	34.072,15	-	8.747,90	42.820,05
BREDA	3.996,10	-	-	3.996,10

Memòria 2024 del Centre d'Acollida d'Animals de la Selva CAAS

BRUNYOLA	1.722,11	-	159,22	1.722,11
CALDES DE MALAVELLA	13.822,45	-	2.900,68	16.723,13
LA CELLERA DE TER	2.461,49	575,73	-	3.037,22
FOGARS DE LA SELVA	3.027,79	-	0,00	3.027,79
HOSTALRIC	5.661,80	-	451,45	6.113,25
LLORET DE MAR	36.859,97	-	1.541,74	38.401,71
MAÇANET DE LA SELVA	18.248,84	6.206,12	8.502,20	32.957,16
MASSANES	2.414,03	2.527,33	-	4.941,36
OSOR	1.795,40	-	-	1.795,40
RIELLS I VIABREA	6.116,48	-	133,01	6.249,49
RIUDARENES	4.717,88	-	399,03	5.116,91
RIUDELLOTS DE LA SELVA	3.084,97	2.488,25	-	5.573,22
SANT FELIU DE BUIXALLEU	2.612,38	5.474,63	-	8.087,01
SANT JULIÀ I BONMATÍ	1.917,06	-	-	1.917,06
SANTA COLOMA DE FARNERS	13.754,74	8.590,29	6.449,38	28.794,41
SILS	9.946,41	-	6.636,77	16.583,18
SUSQUEDA	1.739,61	-	133,01	1.872,62
TOSSA DE MAR	8.050,49	-	3.638,47	11.688,96
VIDRERES	19.421,44	-	17.527,27	36.948,71
VILOBÍ D'ONYAR	3.872,97	-	0,00	3.872,97
TOTAL	214.500,00	11.881,05	60.336,17	286.717,22